

FONOLL

n° 3

abril 1979

JUNEDA

75 pts



ANTONI PEGUERA
nou batlle de Juneda

EDITORIAL.

INFORMACIO LOCAL

- Resultats de les eleccions
municipals i generals.

- Investidura Municipal.

ENQUESTA FONOLL:

- El Batlle sortint.

BUSTIA.

ACTIVITATS CULTURALS:

- Cinquantenari de la mort de Joan Duch.

NOSTRA " H ".

DIADA DE LA CASSOLA DE TROS.

APROBEM I DENUNCIEM.

PAGESIA*

TEMES A L'ABAST:

- El Patrimoni de l'Església.

COL.LABORACIONS.

ESPORTS.

HUMOR I ENTRETENIMENTS.



SUMARI

FONOLL. Apartat de Correus nº 1. JUNEDA (LLEIDA).

Director: R. Barrufet i Olivart.

Subdirector: Antonieta Mateus i Gorgues.

Consell de Redacció:

F. Arqués i Cedó.

A. Capdevila i Torrent.

R. Gelonch i Barrufet.

A. Mateus i Vallverdú.

R. Rosinach i Tost.

A. Sedó i Guiu.

J. J. Solé i Mateus.

R. Triquell i Salla.



Edita: FONOLL. Reprodueix: Indústries gràfiques

Cuberes s. a. (Mollerussa). DIPOSIT LEGAL: L-242-1978.

Reservats tots els drets per FONOLL.

EDITORIAL

En el número anterior de FONOLL, dèiem que el repte de la democràcia era llançat. Ens trovabem a les vigílies de les eleccions legislatives i s'apropaven les municipals que havien de tenir lloc unes setmanes després.

Tant les unes com les altres ja s'han celebrat. I s'han celebrat referint-nos a la nostra vila, amb un alt nivell de civisme, prova que els junedencs entenem i acceptem la pràctica democràtica amb consciència i amb afany de participació. Aquest afany de participació, que el considerem sà i constructiu, hom la pogut veure reflectit doblement, sobretot pel que fa a les eleccions municipals: d'una banda, en l'esforç i en l'estratègia esmerçats en l'elaboració de les diverses candidatures, i, per altra, en la bona disposició de tots els electors, que són, a fi de comptes, els qui amb el seu vot havien de determinar, i així ho han fet, quins serien els elegits per a regir els destins de Juneda durant quatre anys. Subratllem elegits per dos motius essencials: aquell que és fruit del resultat d'un escrutini i aquell altre que s'emmarca en un concepte més pur, més humà, puix que si el servei a la població nadiua responsabilitza, també honora i dignifica els qui la serveixen honestament. La confiança que s'ha conferit als nomenats, ha de constituir un goig i un estímul que els empenyi a dedicar-se, amb l'esforç i el rigor precisos, a la tasca municipal.

FONOLL, amb el que acaba de dir, no preten allisonar ningú; però pensa que si les seves pàgines s'obriren i donaren cabuda a totes i cadascuna de les candidatures que es presentaren, creu que ara, a l'hora de les realitzacions decisives també té l'obligació i el dret de pronunciar-se, en tant que és una eina al servei indiscriminat de tot el poble.

L'enhorabona als elegits. Als que no ho foren, el reconeixement sincer per la voluntat demostrada en presentar-se per a servir els interessos col·lectius. De tota manera, també el poden realitzar aquest servei. Des d'una actitud de crítica operant, o amb les aportacions individuals o de grup que la gestió municipal reclami. De feina, és òbvi que n'hi haurà. I entre tots la podem fer mes planera. FONOLL, fidel als seus objectius, continuarà el camí emprés, dedicarà tot l'esforç a contribuir al millorament de Juneda en tot l'ample ventall de la seva problemàtica.

INFORMACIÓ

LOCAL

ELECCIONS GENERALS: 1 D'ABRIL DE 1.979

L'elecció de les primeres Corts Constitucionals té, com no, una repercussió general dintre del desenrotllament polític del país. Aprovada la Constitució el passat desembre, el partit del govern va convocar eleccions generals baix el marc de la Constitució. La democràcia ha començat el seu curs, la lliure expressió de les opinions i idees ha estat reconeguda d'una manera real, tal com preveu la Constitució, per primera vegada; el dret a elegir els representants del poble ha estat també per primera vegada reconegut en una Llei Superior. Construit, doncs, aquest marc podem deixar ben clar que la democràcia ha estat afiançada per les urnes com a màxima expressió dels drets del poble. El poble ha sapigut valorar positivament el que se li ofería i ha sapigut acceptar aquesta responsabilitat, el poble vol ara, doncs, fets pràctics.

No ens cal oblidar tampoc i així ho hem de dir, la presència d'un cert cansament electoral, han sigut molts anys d'absència i per altra banda tota una maquinària d'ofertes a nivell publicitari que falta dotar-les de contingut.

El procés institucional per la consolidació de la democràcia està, sembla, en un avançat camí. Cal, doncs, que els nostres representants sapiguin dirigir els seus "dardos" als problemes reals que afecten al poble, no abordar-los serà deixar caure en el món de la incertesa al electorat.

Els resultats de les eleccions generals al poble de Juneda no difereixen en molt als del proppassat 15 de Juny de 1.977, veiem clarament la consolidació de les forces que les pasades eleccions lograren la màxima representativitat: C.D.C.-U.D.C., P.S.C., P.S.U.C. i U.C.D.-C.C.

Els resultats concrets del escrutini foren els següents:

Per al **CONGRÉS DE DIPUTATS:**

Cens electoral: 2.371

Votants : 1.640

Votants : 69%

Vots vàlids : 1.618

Abstenció: 31%

Vots nuls : 22

Partits i Coalicions

Partits i Coalicions	Vots obtinguts
ORGANIZACION REVOLUCIONARIA DE TRABAJADORES (ORT)	4
MOVIMENT COMUNISTA DE CATALUNYA - O.E.C.	6
ORGANIZACION COMUNISTA DE ESPAÑA (BANDERA ROJA)	2
PARTIDO DEL TRABAJO DE CATALUNYA.....	1
UNION PARA LA LIBERTAD DE EXPRESION.....	1
IZQUIERDA REPUBLICANA	3
CENTRISTES DE CATALUNYA - UCD.....	340
PARTIT DELS SOCIALISTES DE CATALUNYA.....	373
COALICION DEMOCRATICA	17
FALANGE ESPAÑOLA - UNIDAD FALANGISTA	0
CONVERGÈNCIA I-UNIÓ.....	436
PARTIT SOCIALISTA UNIFICAT DE CATALUNYA (P.S.U.C.)	249
UNION NACIONAL.....	40
PARTIT CARLI DE CATALUNYA	2
LIGA COMUNISTA REVOLUNIONARIA.....	4
BLOC D'ESQUERRA D'ALLIBERAMENT NACIONAL.....	25
ESTAT CATALÀ	7
ESQUERRA REPUBLICANA DE CATALUNYA	108

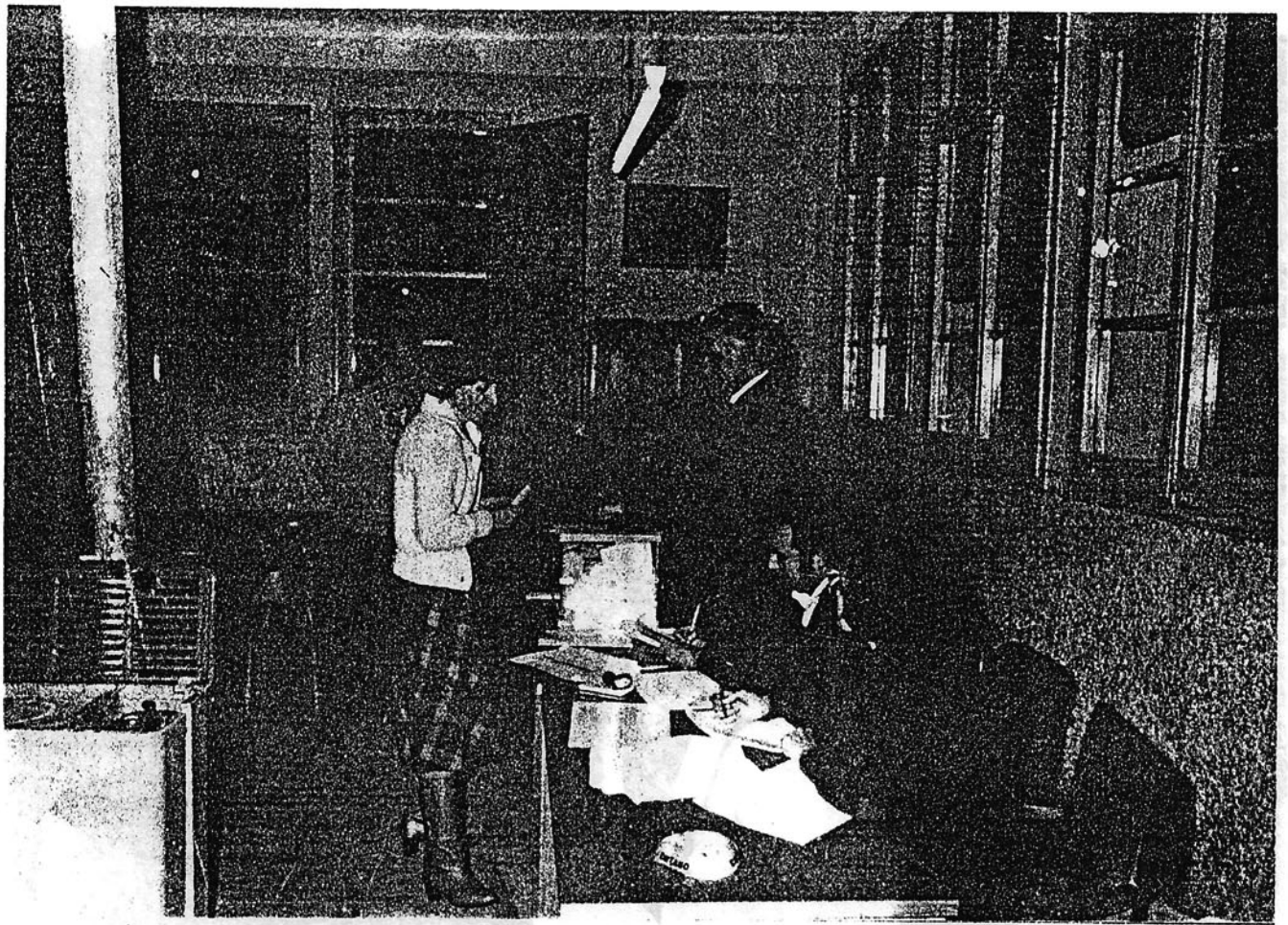



Per al **SENAT**

CANDIDATS QUE ES PRESENTAVEN PER LA PROVINCIA DE LLEIDA: 29.

(Nota: Degut a la quantitat de noms que es presentaven, sols anomenarem els 12 que obtingueren més vots)

D. Francesc Xavier BADA AMATLLER (C.D.C.)	422
D. Josep BALL i ARMENGOL (P.S.C.-P.S.O.E.).....	400
D. Amadeo CLARIA i ESTEBAN (P.S.C.-P.S.O.E.) ..	394
D. Manuel FERRER PROFITOS (C.C.-U.C.D.)	369
D. Joan Grau SEGARRA (C.D.C.-U.D.C.).....	405
D. Buenaventura MARTI BALCELLS (Per l'Entesa)...	314
D. Juan Manuel NADAL GAYA (C.C.-U.C.D.).....	340
D. Josep PALAU SEGARRA (C.D.C.-U.D.C.)	397
D. Alfonso PORTA VILALTA (C.C.-U.C.D.)	345
D. José Antonio ROSELL PUJOL (Per l'Entesa)	326
D. Víctor Manuel SIURANA ZARAGOZA (Per l'Entesa)	316
D. Josep XAM-MAR i PEAÑA (P.S.C.-P.S.O.E.)	403

ELECCIONS MUNICIPALS: 3 D'ABRIL DE 1.979

Juneda ha viscut també al ordre del dia la campanya municipal, la carrera electoral cap al municipi; l'intensa campanya que les 6 Candidatures varen fer, demostra una gran activitat i un gran interès en fer viure al poble en un autèntic i continu esperit democràtic. Per altra part el poble ha sapigut fer us dels drets democràtics que li pertanyen, en un marc de convivència i respecte per les diferents opinions i idees. En tot moment el poble ha demostrat una inquietut vers aquestes eleccions per altra part molt més importants per ells; prova d'això és la gran assistència a les urnes i l'espectació en que es va seguir l'escrutini.

Dades dels resultats de l'escrutini:

Cens electoral: 2.349	
Vots emittits : 1.697	Votants : 72%
Vots vàlids : 1.679	Abstenció: 28%
Vots nuls : 18	

CANDIDATURES	Nº de vots	Consellers
AGRUPACIÓ PAGESOS INDEPENDENTS.....	433	Tres
AGRUPACIÓ D'ELECTORS INDEPENDENTS.....	337	Dos
PARTIT SOCIALISTA UNIFICAT DE CATALUNYA	281	Dos
CENTRISTES DE CATALUNYA - UCD.....	251	Dos
COALICIÓ "CONVERGÈNCIA I UNIÓ"	194	Un
GRUP DE JOVES INDEPENDENT	183	Un

Els Consellers elegits són els següents:

Sr. Antoni Peguera Lacasa	Jacint Verdaguer	30 anys	Pagès
Sr. Francesc Gelonch Bertrán	Sant Joan, 46	38 anys	Pagès
D ^a Ramona Prat Solé	La Font, 29	30 anys	S. L.
Sr. Francesc Curcó Arqués	Prat de la Riba, 134	53 anys	Pagès
Sr. Pere Bellmunt Beà	Angel Guimerà	47 anys	Empleat banc
Sr. Ramon Rosinach Domenech	Dr. Cornudella, 19	63 anys	Pagès
Sr. Josep Corratgé Bergadá	Prat de la Riba, 39	59 anys	Pagès
Sr. Josep A. Capell Palau	La Font, 69, 1 ^{er}	32 anys	Pagès
Sr. Josep Santandreu Solé	Gral. Mola, 23	26 anys	Comerciant
Sr. Antoni Gorgues Gorgues	Plaça Espanya	36 anys	Pagès
Sr. Antoni Bertán Rius	Plaça Gral. Saniurio 18	52 anys	Representant

Una data, una hora i un lloc, 19 d'abril de 1979 a les onze i quart del matí i al saló d'actes de l'Ajuntament de Juneda. Aquestes son les circumstàncies que acompanyaven un fet de gran transcendència per la nostra vila. S'elegia al nou batlle i prenia possessió del seu càrrec el nou Ajuntament democràtic, per primera vegada des de feia 46 anys.

L'acte no va tenir massa expectació per part del públic; tan sols una vintena migrada de persones varen assistir en aquest moment històric.

La taula presidencial estava formada pel regidor més jove, sr. Antoni Bertran Rius, pel secretari de l'Ajuntament de Juneda, sr. Josep M^a Cosculluela i Cosculluela, i el regidor de més edat, sr. Ramon Rosinach i Domènech, el qual obrí l'acte explicant el que s'anava a fer en aquella sessió: l'elecció del nou batlle i de la Comissió permanent



de l'Ajuntament, la qual te el ^(foto Naysan) poder executiu i administratiu, i també la responsabilitat del funcionament de l'Ajuntament. A continuació el sr. Secretari de l'Ajuntament llegí els textos enviats per la Junta Electoral Provincial, conforme els onze regidors allí presents eren els que el poble de Juneda va elegir el dia tres d'abril.

Després, la votació per l'elecció del nou batlle de la vila. Un a un, els onze candidats depositaren la papereta dins l'urna. L'escrutini dels vots

fou indubtable, doncs a les onze paperetes hi havia escrit el mateix nom: Sr. Antoni Peguera Lacasa, que era nomenat batlle de Juneda per unanimitat.

El nou batlle acceptà el càrrec, al mateix temps que agrai als electors per la confiança que havien diposi-



tat en ell i digué també que intentarà no defraudar-los, fent lo millor possible pel poblé.

Acte seguit es va fer l'elecció de la Comissió Permanent de l'Ajuntament, que a Juneda ha d'estar composta per quatre persones i el batlle. Aquesta elecció es fa de forma diferenta a l'altra, i es de la següent manera: els regidors de la candidatura majoritaria -que ha obtingut el major nombre de vots a les eleccions del tres d'abril- eligeixen d'entre ells una persona, que serà membre de la Comissió i serà també el primer tinent d'alcalde. Els regidors del segon grup majoritari fan el mateix, i així fins a fer-ne quatre.

Segons aixó, l'elecció va anar de la següent manera:

- Els regidors de la candidatura de pagesos independents voten a:
Francesc Gelonch i Bertran.
- Els dos regidors de la candidatura independent voten a:
Francesc Curcó i Arqués.
- Els dos regidors de la candidatura del PSUC voten a:
Ramon Rosinach i Doménech.
- Els dos regidors de UCD voten a:
Josep Antoni Capell i Palau.

Després de la votació, el president de la taula en funcions, Ramon Rosinach Domenech, pregà que si algú tenia algun suggeriment a fer que el digués. Antoni Gorgues i Gorgues, regidor per CDC i UDC, proposà d'enviar una missiva a sa Majestat el Rei, un altra al President del Govern, i un altra al President del Congrés dels Diputats, perquè es dongui a Catalunya l'Estatut d'Autonomia i sense retallar. El regidor independent sr. Francesc Curcó i Arqués donà suport al nou batlle amb aquestes paraules: " Ens unim al nou alcalde donant-li tota l'ajuda. Que es respectin les idees de tots, i que es treballi conjuntament, com bons companys."

Seguidament, el president de la taula en funcions, donà les seves atribucions i tota l'autoritat al nou batlle, el qual pronuncià aquestes breus



(foto Naysan)



(foto Naysan)

importància. Les coses grosses, que es resolguin entre tots." Paraules a les que el batlle contestà així: " Tot ho hem de fer entre tots. L'Ajuntament està obert a tothom i farem el possible perquè tothom estigui content."

Amb aquestes eloqüents i sensates paraules del nou Batlle de la nostra vila, es donà per acabat l'acte.

A continuació, i després de rebre l'enhorabona de la poca gent que s'havia congregat allí, els onze components de l'Ajuntament visitaren les diverses sales de la Casa de la Vila.

En aquestes ratlles hem fet constància d'un fet important per la nostra vila, un fet que no dubtem passarà a l'història de Juneda.

(foto Naysan)

Però aquest reportatge no tendria valor si no deixesim constància també

pero eloqüents paraules: ".Gràcies a tots per haver-me donat la vostra confiança. Jo intentaré tirar el poble endavant, i també que tothom sigui igual davant de l'Ajuntament. Espero també la comprensió de tot el poble davant els errors que ara puguem tenir, doncs som nous amb aixó.

Jo no soc orador i per lo tant no sé dir paraules boniques per quedar bé, pero penso que la millor manera de quedar be ha d'esser els fets que farem al llarg de la nostra tasca."

Acte seguit obrí el diàleg, per si algú tenia alguna suggerència a fer, al que intervení el regidor per UCD sr. Josep Antoni Capell i Palau amb les següents paraules: " Pregaria que la Comissió Permanent de l'Ajuntament, només resolgui coses de petita



de que l'Ajuntament que hem estrenat no fa gairebé dies, necessitem de la col·laboració de tots per tirar-lo endavant. Les onze persones que varem elegir el tres d'abril poden fer molt bona feina si tot el poble de Juneda s'interessa pels problemes de la nostra vila i col·labora amb l'Ajuntament en la seva resolució.

Ramon Barrufet i Olivart.

PASTISSERIA i AUTOSERVEI SOLE

carrer major 42 tel 165 juneda

BAR ROSINACH

bustia de travesses

carrer major 1 tel.112 juneda (lleida)

ASSEGURANSES i GESTORIA GERMANS Roca

C/ LA FONT 32

tels.145-140

HORARI 7 a 9 tarda
juneda

Foto NAYSAN

REPORTATGES DE

BATETJOS

BODES

COMUNIONS

REVELATS DE CARRETS AMB BLANC i NEGRE i
COLOR

FOTOS CARNET

CARRER LA FONT 53

Tel. 21

JUNEDA (LLEIDA)



ENQUESTA FONOLL

El batlle sortint

Considerem que l'ex-Alcalde Joan Capdevila Sedó és part de la història del nostre poble, són molts anys al davant de l'Ajuntament de Juneda, FONOLL ha anat a trobar-lo a casa, hem deixat a part al polític i hem cercat a la persona, al Joan del Guitarrer, a l'Alcalde. Els molts anys que ha estat a l'Ajuntament li permeten de contar-nos moltes coses, però naturalment no tenim prou espai per fer-ho, intentarem n'obstant fer un extracte.

-Són molts anys veritat?

Vaig ésser anomenat Batlle de Juneda el 26 de març de 1963, després de portar dos anys en el càrrec de regidor, o sigui que he estat 18 anys en total, dins les feines municipals.

-En aquests anys seran molts els companys regidors que hauran passat pel Ajuntament, com també suposem molts records, no?

Primerament un record afectuós i d'agraïment a tots els regidors que han col.laborat en les tasques del Consistori, sense nombrar-ne cap, puix la llista seria una mica llarga, i a la vegada seria possible que m'oblidés d'algun, ja que des de l'any 1961 fins ara hi varen haver bastants canvis.

-Aixó quant als companys del Consistori, però i els veïns, com són els veïns de Juneda, sota el punt de vista d'aquests anys d'Alcalde?

Voldria aprofitar l'avinantesa, per agrair a tots els veïns de la Vila el seu comportament i l'ajuda i comprensió en resoldre els diversos problemes municipals; dins d'aquest capítol de regràciament hi han de figurar també totes les entitats cíviques, culturals i esportives, com són la Cambra



Agraria, Cooperatives, Mutua Junedenc, Orfeó, Coral, Clubs Esportius, etc. i el meu record d'agraïment als funcionaris municipals pel motiu acte de comiat que em varen retre, en el que hem fou entregada una bonica placa com a record dels anys de convivència tinguts amb ells. Agraïment també extensiu pel seu comportament i per l'ajuda que sempre en ells he tingut.

- De totes les tasques que s'han dut a terme durant aquests anys, n'hi haurà algunes que arraconaran un record especial?

Com a tasques de més bon record i satisfacció dins aquests anys, figuren d'una manera especial dues obres: La del Parc Municipal d'Esports i la reconstrucció de la Casa de la Vila.

El Parc Municipal d'Esports fou inaugurat l'any 1967, i va ésser el primer complexe esportiu que s'havia construït a la província de Lleida. Va obtenir el premi Nacional "Avila" atorgat al municipi de menys de 20.000 veïns que durant l'any hagués realitzat una obra esportiva més completa.

La Casa de la Vila fou oberta als serveis públics el mes de maig de 1976, essent inaugurada oficialment al desembre del mateix any.



(Foto Naysan)

- Suposem que també hi haurà alguna anècdota ?

Com anècdota i com a referència per la necessitat de la seva reconstrucció total, em permeto explicar que pocs anys abans de la seva demolició, i havent efectuat la cerimònia d'un canvi de regidors, poc més o menys a dos quarts de dotze del matí, i una vegada a la sala de sessions

per assistir a la missa de dotze, podeu imaginar quina va ésser la sorpresa de tots els regidors entrants i sortints, quan al retornar a Casa de la Vila per a tenir un canvi d'impressions i prendre un petit pisco-lavis, varem trobar que la làmpara central de la sala de sessions s'havia despenjat i precisament havia caigut damunt la taula i cadira que durant la cerimònia havia ocupat el secretari.

-Pensem que el càrrec comporta molts problemes i alguna alegria; a l'hora de fer-ne un balanç, que pesa més?

Em plau manifestar que afortunadament les coses grates han superat totalment a les negatives, puix d'aquests anys d'Alcaldia no puc pas recordar que el poble m'hagi donat cap moment de disgustos, tot al contrari i com a última prova de demostració de l'unitat i entusiasme de la vila em permeto treure l'exemple de la diada commemorativa del centenari de l'arribada del tren a Juneda.

-Després de tant temps de treballar per Juneda, serà difícil restar al marge de la problemàtica local?

L'acabar d'ésser batlle no vol dir que m'hagi de desentendre dels problemes locals, crec que com a veí de Juneda, donaré la meua ajuda i col.laboració sempre que sigui necessària per tot allò que sigui en bé de la Vila, aportant sempre el meu gra de sorra per ajudar al creixement i progrés de Juneda.

Aprofito l'ocasió, ja que no va ésser possible dins el mecanisme establert per a la deixada de poders i presa de possessió del nou Ajuntament, per a felicitar a tots els escollits pel poble per a que ens regeixin, principalment al nou Batlle Antoni Peguera, i desitjar-los l'èxit més complert i absolut en la seva tasca i a la vegada expressar que una de les més grans satisfaccions que particularment jo podria sentir dins de 4 anys, seria que gràcies a la seva bona actuació tot l'Ajuntament es fes mereixedor de la re-elecció. En aquest cas podeu comptar amb el meu vot.

Ens acomiadem de l'ex-alcalde, ens acomiadem d'una part d'història de Juneda, perquè malgrat les circumstàncies polítiques de l'època, aquests anys, han passat definitivament a formar part de la nostra petita història.

ANTONI MATEUS I VALLVERDU

PARA ALEGRIA

CASA

DUCH

MAJOR 7

JUNEDA (Lleida)

GAPATGE TORRENT
germans

25 anys
d'experiencia

JUNEDA

Gral. Mola nº 78

Tel. 71

ORTEU

FABRICA DE

DOLÇOS

CARRETERA TARRAGONA s/n

Tels. 66 i 192

JUNEDA
(Lleida)

CONFECIONS

STIL

LA FONT, 6

JUNEDA



JOAN

PONS I PERERA

OBRES I CONSTRUCCIONS

la font 59 tlf. 181

JUNEDA

LIBRERIA I PERFUMERIA

• • • • • FONT • • • • •

material d'oficina

material

escolar

jocs educatius

LA FONT 13

JUNEDA

CINEMA FOMENT

**RAMON
ROSELL**

INSTAL·LACIONS

CALEFACCIONS

ELECTRODOMESTICS

Dr. Cornudella 18
Tel. 284

JUNEDA
(Lleida)

CONSTRUCCIONS

PERERA

ANSELM CLAVE

JUNEDA -Lleida-

DE
DILLUNS
A
DIVENDRES

19.30 a 21 h.

PRAT
DE
LA RIBA

159

C.C.O.O.

EL SINDICAT DE LA CLASSE TREBALLADORA
AFILIAT-HI

Prefabricats PALAU

bigues - llumeres - pilars - cavalls -
reixes - coms per porcs i per ovelles

Una empresa al vostre servei

Torregrossa, 78

JUNEDA

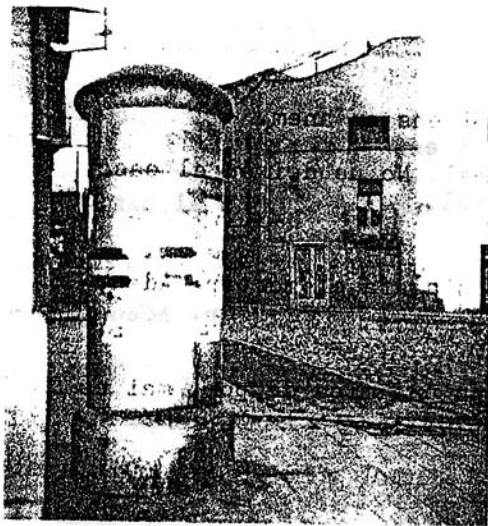

Bustia

CLASE D'HISTORIA

Per R. Gelonch

Fà uns 300 anys, existia al sistema solar un planeta anomenat Terra, que com tots sabeu va desapareix a causa d'una explosió; però bastants anys abans, cap a l'any 2010, es que ja no s'hi podia viure, la gent que hi habitava és saltava les més elementals normes de conducta, la millor manera d'imaginar-ho és potser escoltar un dels pocs testimonis que ens queda d'aquella civilització. Escoltem una "cassette", gravada cap a l'any 2006 per un terrícol, ja que sempre en portaven damunt, que ens ha arribat per pura casualitat.

Per introduir-vos millor en aquest ambient os he de dir que en aquesta època el cel de la Terra estava ennegrit del fum de les fàbriques, és sentia continuament el soroll de canonades per tot arreu.

Però anem a escoltar la cinta, atenció.

... ..

Mare- Josep, alça't ja, que són les vuit.

Josep- Una altra vegada, torna a sortir al carrer a patir, que hi farem!

Mare- Ai senyor! quan s'acabarà això?, abans no passava.

Pare- No pateixis dona, es que abans no hi havia tanta gent.

Mare- Si, però... no m'hi acabo d'acostumar, cada dia patir per saber si el tornarem a veure.

Pare- Que vols que et digui, està així i...

Mare- Però amb un dit de coneixement per part de tots no hagués fet falta arribar a aquest extrem.

Pare- Si però... calla, toquen el timbre, deu ser el company del Josep.

BUSTIA

Ramon- Bon dia a tothom, com anem? i en Josep?

Mare- S'està dutxant, ara vindrà a esmortzar.

Josep- Bon dia mare, hola Ramon, em prenc el café i ens en anem.

Mare- No corris, se't posarà travessar i et farà mal. No us deixeu el casc, ja teniu els cargadors?

Josep- Si mare, no pateixis, ja ho tenim tot. Ramon agafa el morter. Adeu, no ploreu, tornarem.

Ramon- Cada cop que ens en anem a aquell poble tinc una mica de por, mai es sap si es podrà tornar.

Josep- Au, som-hi!

... ..

Ramon- Josep, ja som a l'entrada del poble, baixa la pala del davant i posa el protector, disminueix la marxa.

Josep- Carrego les ametralladores i el morter?

Ramon- Si.

Josep- Escolta, no és aquest el cotxe del Jaume?, el deuen haver tocat, està tot encós, tant bon noi com era!

Ramon- Baixa la pala que hem d'arrambar aquest parell de cotxes per a poder passar... si no els possessin al mig, no caldria.

Josep- Compte amb la canonada, no fos que... aaaaah!

... ..

Nens, aquí s'acava la gravació del cotxe d'en Josep, ningú sap qui el va disparar, pel cas és igual, morí a causa d'una canonada en una travessera d'un poble de Lleida.

Els historiadors no s'acaven de decidir envers l'inici d'aquesta salvatge costum, disparar sobre els cotxes, però és pensen que podria haver començat perquè les poques senyals que hi havia al poble quasi ningú les respectava, tothom passava i aparcava on volia, no es podia passar pels carrers, es feien grans toms per a evitar un cotxe mal aparcad. Fins que algú, cansat d'anar a tombar, va agafar el tractor i va arrambar el cotxe de mala manera, l'amo en adonar-se'n va anar a buscar l'escopeta i l'hi va disparar, i així va començar.

Com podeu veure rés de tot això hauria succeït si tothom hagués obeït les més elementals normes de conducta, s'hagués aparcad on era permés i s'haguessin respectat les poques senyals que hi havien. Que ens serveixi de lliçó perquè no ens pugui passar això aquí en el nostre planeta.

Podeu sortir tots al pati.

Robert, Francesc, porta la fona que tirarem una pedra al Joan que té una

Cinquantenari— JOAN DVCH

El dia 19 de gener de 1929 moria a la vila de Juneda, que l'havia vist nèixer trenta anys abans, Joan Duch i Arqués, un poeta ple de delicadesa i veritablement penetrat de sensibilitat.

En poc menys d'un any les lletres catalanes havien perdut un patriarca consagrat, Magí Morera i Galícia (1928) i Joan Duch, un jove que encara no havia donat tota la seva profunditat poètica.

Des de Barcelona, el 25 de Novembre de 1928 enviava un petit poema, un poema de malalt de mort, a la revista "Vida Lleidatana":

Quan vinguis, mort, a ma vora,

emmantella'm de cel blau.

Dissol mal vida en la boira

dolça i tendra de la pau,

i fes vibrar la sargeja

del traspàs

com el lliscar d'una nau.

Assegurava Pau Guimet que aquest era el darrer poema escrit per Joan Duch. En tot cas, era un poema de moribund.

Moribund, feia temps que ho era, Joan Duch. La malaltia dels joves en aquell temps, l'enfermetat pulmonar, l'havia condemnat. Havia passat temporades a muntanya, especialment a Andorra, on feu amistat amb un excel·lent escriptor i crític, també obligadament habitant de les altures, Melcior Font. I Melcior Font segurament el devia esperonar a continuar escrivint. Ja en anys de vida barcelonina tingué el patronatge espiritual i l'amistat d'un il·lustre junedenc, Josep Cornudella. Totes aquestes estimulacions decidiren Joan Duch a donar a conèixer poesies primícies, insegures a estones, sempre plenes de delicadesa i no poques vegades travessades per l'espurna de troballes imatgades que encara avui tenen validesa, tot i que el noucentisme ha rebut tantes investides crítiques.

Joan Duch tenia, com tots els qui han hagut de contemplar la naturalesa des de la immobilitat de la convalescència o el repòs obligat, una especial sensibilitat per la descripció i captació lírica de la natura: en aquest terreny la seva seguretat era total. Si hi afegim que el domini de la llengua, d'una rodona bellesa, el tenia ja guanyat, admetrem que amb Joan Duch vam perdre una possibilitat lírica les dimen-

activitats culturals

sions de la qual avui no són previsibles. La seva fidelitat al paisatge, a les menudes sentors i als sobtats esclars de color de les coses humils, confereixen a la seva poesia un to intimista que lliga amb la timidesa de qui el van conèixer testimoniegen una i altra vegada.

Les teves mans tenen claror
de flors torçades damunt l'herba,
totes corpreses d'encesor
de l'aire fi que les enerva.
En tos cabells serves, dels brins,
l'ombra sonora de les branques;
i dins els ulls, tots els camins
que té la nit en les flors blanques.

Aquesta poesia és immadura, la servitud a la rima el fa forçar lleugerament la rotunditat de l'expressió. i tot aquest feble contingut, que és només parcial, ben segur que l'hauria esbandit si hagués viscut mes anys: una herència de poesia bellament formal li impedia a voltes d'aprufundir més en la imatge global que volia enviar en el poema. d'altres vegades, quan volia pintar les cases més concretes, la poesia, amb un tirat populista, li sortia com un doll fesc, segura y encaminada:

JUNEDA

Juneda, terrer d'Urgell.
Pubilla trenabonica,
envanideta una mica
de ser-ne tan ric joiell.
L'aigua brilla en ton cinyell
i dintre l'horta somica.
L'olivarda et purifica
amb la llum del fruit novell.
De fruita tens un ramell
que del vent sap la musica,
cada llar és xica,xica:
per l'amor és un castell.
En cada pit un clvell,
en cada font,una pica
i, si el galant té palica
ella en sap un reguitzell.
La vinya un xic de gairell

activitats culturals

sota el camí de la cleda
té d'estels tot un pomell
en sa torta pollancreda.
Juneda, terror d'Urgell
sota un cel fi com la seda.
Pubilla de verda arbreda
riallera i olorant
que treballes bo i cantant
i el ritme de cada instant
és ta passa llesta i queda.

Joan Duch publicá en volum només un recull de poesies: el volum fou editat per la redacció de "Vida Lleidatana" que fou la revista on ell més col.laboracions havia efectuat. Porta el títol de " Les Hores Gerdes", però, al marge, hi hageren més poesies de Joan Duch escampades en publicacions de Barcelona i de les terres lleidatanes. No fóra cap desencert que el jovent de Juneda les recuperés totes per tal de tenir l'obra completa del poeta tant matinerament desaparegut.

Josep Vallverdú.

SUBSCRIU-TE A FONOLL!

La teva aportació ens facilita la nostra tasca.

Col·labora amb nosaltres!

Esperem la teva resposta al Apartat de Correus n.º 1 de Juneda.

AEG ~ TELEFUNKEN ~ ELBE

MAGESTIC ~ TRANSIVOX

distribuidor

RADIO A. G. B.

SERVEI RADIO T.V.

PRAT DE LA RIBA, 144 ~ TEL. 196

Juneda (lleida)

FUSTERIA A. TEIXIDO

PLAÇA MELIS 11-15 tel. 116 JUNEDA

Jornet

SALA DE FESTES

carnisseria

M. JORNET. JUNEDA

NOVETATS i ARTICLES de REGAL

NURI GARRIGA

ANSELMO CLAVE, 49 TLO. 98 JUNEDA

TALLERS VALLVERDU

- bisinfins per gra i farina
- construccio de abeuradors automatics
- instalacio de granges porcines i avicoles



GENERAL MOLA, 76 - TLO. 141

Juneda

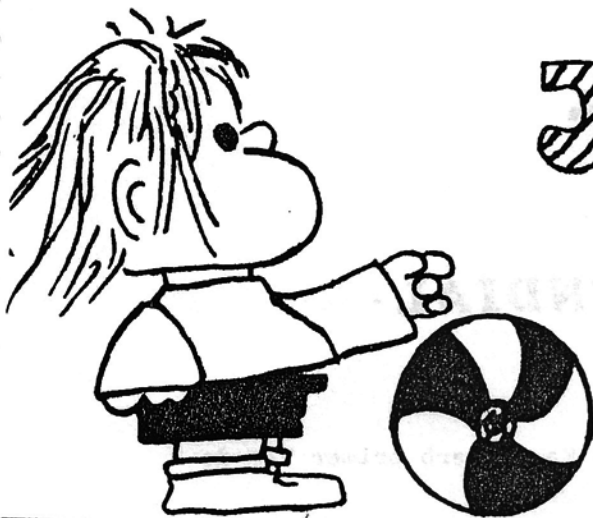

JOBINES
JOBINES
JOBINES

CAN FARRAN

GILI-NIUBÓ

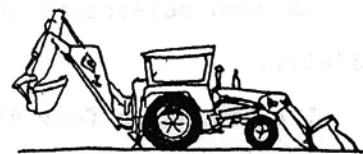

- ▶ EXCAVACIONS I SANQUES
- ▶ MAQUINARIA AGRICOLA
- ▶ ANIVELLAMENT

Roger de Lauria, 27
 Tel. 64
 Juneda (Lleida).

ESTALVI, PENSIONS, CREDITS, DOTS..... i ara

SOCORRO MUTUO d'ACCIDENTS :

- . Dirigit al pages, al comerciant, als treballadors i a les seves families
- . Un servei de "la Caixa" totalment gratuït

Demaneu informació a les Oficines de JUNEDA : Carrer La Font, nº 39

538 oficines al vostre servei

CAIXA DE PENSIONS
"la Caixa"

nostra "H"

DIA FORESTAL MUNDIAL.

El Dia Forestal Mundial es commemora el jorn 21 de Març, però primer hem de sapiguer què celebrem i perquè ho fem.

La finalitat d'aquest dia és fer-nos conscients del profitós que pot ser un arbre.

La seva celebració tan sols és per que les persones tinguem més respecte en vers d'ells.

L'arbre és la font d'energia més important per a nosaltres.

Si pensem tant sols un moment que seria de nosaltres sense els arbres....

Els homes no valorem prou la feina dels arbres, i això ho fem diàriament,

Qui no ha vist la manca d'arbres a la ciutat?

Un exemple molt clar d'aquest greu problema, que actualment tenim plantejat és:

La ciutat de Barcelona.

En aquesta gran ciutat la manca d'arbres és ja patent. Això és degut a dos factors principals:

1º/ La gent no respecta els arbres, no els aprecia per la seva labor; sino que tot al contrari, els maltracta.

2º / Els pocs arbres que actualment podem trobar en eixa ciutat van desapareixent, doncs molts, son tallats i els pocs que quedan, moren per la gran contaminació que hi ha en ella.

Per això hem d'ajuntar-nos i lluitar perquè l'arbre no manqui, tan a la ciutat, com a qualsevol altre lloc; perquè en lloc de mancar augmentin cada vegada més.

Això és, podriem dir, un crit d'ajuda a l'arbre perquè totes les persones ens fem conscients del necessari que és un simple arbre.

ROSA Mª OLIVART GUIU - 13 anys.

activitats extraescolars del col·legi

Dins de l'escola també es realitzen algunes altres activitats que no són precisament el que nosaltres entenem com a classe.

Aquestes activitats són extra-escolars, i poden ser tan o més interessants o profitoses que un dia qualsevol de classe, ja que amb elles també vas coneixent i aprenent coses noves e interessants.

En aquest mes de Març, d'aquestes activitats podem citar les següents: La del dia 9, dia de la festa de " disfresses"; el dia 12 anar a visitar la Seo Vella de

LLEIDA, el dia 29 excursió al monestir de Poblet.

El dia 9 de Març a l'escola es va celebrar una festa de disfresses. Vam fer això perquè tots els mestres i alumnes passéssem una tarda alegre i divertida.

Tenien que anar tots disfressats, i va haver un concurs amb un jurat format per mestres i alumnes per elegir els vestits més originals i bonics. Perquè el jurat pogués calificar les disfresses, cada curs desfilava davant d'ell. Després hi va haver jocs amb la participació de tots els cursos, però per manca de temps no es van poder realitzar tots, sobre tot els dels més grans i va portar per part d'ells una petita disconformitat.

La gesta en si va estar bé; el que no ens va agradar va estar que moltes mares van assistir-hi a pesar de que aquesta festa era sols per a mestres i alumnes.

Després hi va haver un ball al poli-esportiu pels qui es van voler quedar, en el qual es va fer el joc de la mitja carta per a triar les parelles de ball.

El dia 12, els cursos de 7º i 8º van anar al castell de Lleida, invitats per la Caixa, amb la finalitat de conèixer una mica els nostres monuments. Una vegada allí vam tenir uns guies que ens van anar explicant l'Història del castell, la seva arquitectura, el seu estil..etc.

El dia 29 vam fer una excursió cultural al monestir de Poblet. Vam anar de Juneda a Vimodf amb tren. Al arribar a Vimodf vam anar caminant fins arribar a una ermita on vam esmorçar.

D'allí ens vam dirigir caminant al Monestir de Poblet. Una vegada allí, un guia ens va acompanyar a fer el recorregut i ens va anar explicant totes les dependències del Monestir. Al sortir vam estar una estona dibuixant algun racó o porta de per allí.

Després d'haver dibuixat vam anar a una placeta on hi havia una gent, i allí ens vam parar a dinar. Al acabar de dinar vam anar caminant fins a L'Espluga on vam passar una tarda divertida en un parc d'atraccions; vam estar allí fins a les 6 de la tarda, hora que vam tenir d'agafar el tren per a tornar a Juneda.

Diada de

Per: Ramon Triquell

J. J. Solé Mateus.

Fa un temps ja, i per mig d'un comentari que va sorgir referent a les " cassolles de tros " dins d'aquesta revista, es va veure la necessitat de fer, a nivell de tot el poble de Juneda i simpatitzants, una festa, una diada de germanor, en la que el motiu central fos el " reviscolar " aquest plat típic a casa nostra i que és la " cassola de tros ".

Una vegada el crit ja s'havia llançat, es va fer una petita convocatòria a un grup de gent que ens va semblar més vinculada a l'elaboració d'aquest plat " típic " i que mes o menys coneixíem. Fruit d'aquesta convocatòria es va formar una Comissió que s'encarregaria de portar i discutir la forma més convenient per a desenvolupar i planificar la Diada. Aquesta Comissió està integrada pels següents membres:

Antoni Bonet, Ramon Cornudella, Albert Bages, Ramon Triquell, Joan Espasa, Josep Barrufet i Ramon Brufau.

Aquestes persones estaràn a disposició de tota la gent que cregui convenient i senti interès per a tenir un contacte més directe amb l'esmentada festa, de la que s'anirà informant a tot el poble per mitjà d'una circular i d'un programa d'actes.

El dia pensat per l'elaboració de la mateixa fore el proper dia 3 de Juny (la segona Pasqua) i el lloc la Plaça Espanya.

La nostra idea general és fer una festa POPULAR; el motiu central sirà portar a terme un concurs de Cassoles per a tothom que hi vulgui participar.

de tros

La cassola

També cal dir que tota la gent que no vulgui participar-hi podrà fer la seva cassola lliurement i participar en els aconteixements de la Festa. Així doncs, a més del concurs, hi hauria una ballada de sardanes, cants de la Coral, jocs d'esbarjo per als infants i algun altre entreteniment que dongui caire de veritable FESTA POPULAR.

BASES PER A PARTICIPAR AL CONCURS:

1. Els concursants es poden presentar en colles de número indefinit o bé individualment.
2. Cada concursant donarà el seu nom i cognoms (cas individual). Si es presenta en forma de colla s'acceptarà un sol nom (el nom del representant de la colla).
3. Cada colla o participant es tindrà que portar totes les seves eines i material de la cassola. També es farà responsable de les persones que menjaràn a la seva cassola.
4. Podràn participar al concurs tota la gent del poble i inclús la gent de fora vila.
5. Els concursants es poden apuntar al APARTAT DE CORREUS nº 1 de Juneda, o a qualsevol membre de la Comisió.
6. El plaç d'inscripció abarca del 1 al 20 del proper mes de Maig.
7. Les cassoles han de ser de terra i el foc de llenya. Cassoles de tros (excluit l'arros).
8. A partir de la una i mitja del matí i fins a les dues, el jurat passarà a fer la seva deliberació per escollir la cassola guanyadora.
9. Cada concursant tindrà un terreny marcat per fer la seva cassola, que previament serà sortejat.

ADVERTIMENT: En cas de mal temps o d'altres inconvenients, la Comisió es reserva el dret d'aplaçar la Festa per quan cregui més convenient.

TAMBÉ CONTÈM AMB LA PRESENCIA
DEL CUINER MAJOR DE LA PETANCA →



APROBEM:

APROBEM:

L'ACTIVIDAD TEATRAL REALITZADA EL PASSAT DIA 13 D'ABRIL PER UN GRUP DE GENT DEL POBLE I AL MATEIX TEMPS FEM UN CRIT A TOTA LA GENT JOVE QUE ESTIGUIN INTERESSATS PER CONTINUAR TAN ACERTADA ACTIVITAT.



foto NAYSAN

DENUNCIEM:

DENUNCIEM:

LA MANCA DE SENYALITZACIÓ DE TRÀFIC A JUNEDA, A LA VEGADA QUE DEMANEM QUE LES POQUES QUE HI HAN ES RESPECTIN.



foto NAYSAN

PAGESIA

BREU ESTUDI DE LA SEVA EVOLUCIÓ

Amb aquest petit estudi volem donar a conèixer la problemàtica existent respecte als nostres "pagesos".

Ací a Juneda, com a tot arreu, el camp no està en les condicions que nosaltres creuríem i voldríem que fossin, es a dir les més ventajoses per a tothom. Degut a una sèrie d'interessos, i potser el que és més important, a una inadecuada planificació i desenvolupament de la nostra agricultura, molta gent es veu obligada a deixar de treballar per tal d'aconseguir uns beneficis més rentables i mancats de les moltes responsabilitats i lligams que el treball de la terra suposa.

Pel que fa a la nostra vila de Juneda, amb aquestes petites dades que aquí podem constatar, reflexem l'actual trajectoria seguida per la nostra agricultura. Des de fa uns anys, el nombre de gent pagesa que es dedica i viu exclusivament de l'agricultura ha sofert un descens considerable i potser el que és més problemàtic i que cal remarcar és que la gent jove abandona el camp!! No senten el més mínim interès per allò que els seus pares i els seus padrins han treballat durant la seva vida. Per què?

Les raons ja sembla que les sabem i les hem plantejat al començar aquest article; l'únic que hem de mirar es de donar possibles solucions a aquest problema,

Any	Número de pagesos
1968	666
1973	489
1978	380

i una que per nosaltres és fonamental és la de preparar al pagès, pujar pagesos i reconèixer aquest ofici molt més, no deixar-lo com una feina pre-final, com si no hi hagués cap més sortida. El treball de la terra creguem que no solament suposa dedicar-hi hores i hores..., suposa també un coneixement a fons de la matèria a tractar, suposa una planificació i estructuració de la que es vol fer, suposa en definitiva una dedicació més plena i que es reconegui més endavant per a tothom.

Actualment en el nostre poble hi han pocs joves que es dediquen d'una manera plena a aquest treball; el que hem de potenciar són aquells mitjans (cursets d'aprenentatge, xerrades...) que d'una manera directa i pràctica omplim aquells buits que puguem tenir i perfeccionar els nostres mètodes i tècniques de treball.

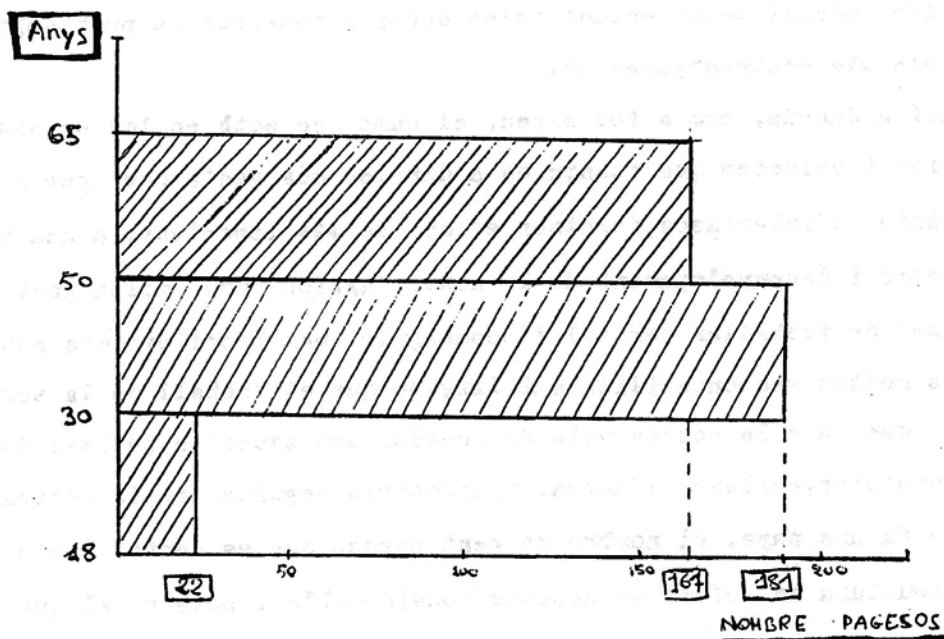

Una escola agrària

Actualment, aquí a Juneda tenim 6 nois que s'estan preparant per a ser pagesos; les seves edats van dels 14 als 17 anys.

Hem intentat apropar-nos a un d'ells per a enterar-nos del funcionament i dels continguts d'aquests estudis. Per començar, cal dir, que tot allò que direm va referit al centre de Linyola.

En principi, els estudis duren 3 anys i després si es vol es pot continuar un parell d'anys més i rebre el títol de perit agrícola. Durant aquests anys, es segueixen uns cursos tècnics de: maquinària, fruits, bestiar, cultius, gestió (contabilitat), comercialització i economia...; en ells es dona solament la teòrica, doncs com passen una setmana al centre i dues a casa, tenen llavors l'oportunitat de posar a la pràctica els coneixements rebuts. Per un altra banda, es reb una sèrie de feines per a fer a casa; estudi de l'empresa i com es preparen els terrenys, els abonats, ... i en quant al bestiar, analitzar les instal·lacions, les races, les seleccions que es fan..., llavors quan s'arriba al centre es fa una posta en comú i es mira quin tipus de treball és el millor.

L'escola també realitza una visita a la setmana a una empresa agrícola o ramadera

on s'analitza i es reb tota l'informació que es desitgi, cara a enriquir el conjunt d'experiencies.

Quan s'arriba a 3º curs, els alumnes fan intercanvis, i així uns van a passar uns dies a casa d'altres per a veure més tipus d'empreses i convida a la vegada amb diferents famílies.

Els pares tenen també periòdicament reunions per informar-se de l'estat de l'escola i col.laborar amb la tasca del noi. S'educa als pares de manera que treballi junt amb el fill (no un com a jefe i l'altre com a "manat") a prendre les decisions conjuntament.

Al finalitzar 3º curs es fa un treball on s'estudia l'evolució de l'empresa desde que l'alumne ha nascut fins a aquell moment i després els projectes a portar a terme per ell a partir de llavors.

Avui es dona molta importància als estudis de B.U.P. i sembla com si la pagesia només si haguessiu de dedicar els que no serveixin per aquestos; es diu "no costa pas tant de portar la terra...", això però no és així, sinó que cadascú ha de fer el que li agrada i ens hem de mentalitzar de la necessitat de preparació sigui en la professió que sigui, per a poder fer les coses amb molta més coneixement i seguretat.

Antonieta Mateus i Gorgues

Ramón Triquell Salla.

JUNEDA SOM TOTS

FONOLL ES DE JUNEDA

suscriu-te a fonoll

mobles



juneda

TALLERS JUNEDA

DE: ALBERT BENSENY

REPARACIONS GENERALS i AJUSTAMENT DE MOTORS

REPRESENTANT I ASSISTENCIA OFICIAL DE MAQUINES I TRACTORS FIAT

ATOMITZADORS I ESPORGADORS - PAMANY -

SERVEI CITROEN

Anselm Clavé 71 Tel. 183

JUNEDA

MIQUEL NIUBÓ

TALLER DE TRABALLS DE TORN

CONSTRUCCIO DE MAQUINES DE TALLAR LLENYA

Carretera n N-240 Km. 74,3
Telefon 261

JUNEDA -Lleida-



Oficinas y Talleres:
Ctra. Torrogon - Lérida Km. 75
Tel. 156
JUNEDA (Lérida)

Construcción de Cajas-jaula para transporte de ganado
Construcción de Elevadores y equipo hidráulico
Reparaciones mecánicas en general

JUNEDA

FRUITS



MUTUA JUNEDENSE

AL SERVEI DEL POBLE

- excavacions
- nivelacions
- maquinària agrícola

RAMON BUIRA

TREBALL D'ORUGA

calvari 11

JUNEDA

CONSTRUCCIONS

germans

BEA

SANT JOAN 15

TLF. 206

JUNEDA

- RAÏMERES
- OMBREJADORS
- TALLAVENTS
- HIVERNACLES
- VALLES DIVERSES
- DIPOSITIS
- ESPATLLERES (FRUITES I VINYES)
- GRANERS (CERIALS - PORRATONS - LLIBRES)
- XALETES
- ESTRUCTURES PREFABRICADES

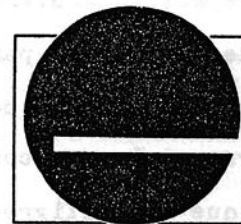

ESPRESA

ESTRUCTURAS PREFABRICADAS, S.A.

Carretera Tarragona, km 88 - Tels.: 20 09 50-54-58 - LERIDA
Avda. Tenor Fleta, 5. 5.º izqda. - Tel. 22 79 96 - ZARAGOZA



EL PATRIMONI DE L'ESGLÉSIA

Estimar el poble on s'ha nascut és indispensable per a sentir-se'n digne.

I aixó, entre altres coses, suposa respecte a tot el que constitueix el patrimoni col·lectiu, sigui quina sigui la índole dels valors que el componen.

Fem aquesta consideració, donat el fet que uns valors que s'haurien de considerar sagrats, han desaparegut del lloc que ocupaven, sense que, fins avui, d'alguns en coneguem el seu nou destí.

Ens referim, i ho fem amb tota la dolença del món, a uns elements ornamentals de la nostra església parroquial que d'un temps ençà s'han fet fonadissos, han desaparegut de la llum pública junedenc.

Sabem que a rel del Concili Vaticà II alguns dels elements ornamentals de les esglésies podien ésser suprimits, però no ens consta que la supressió permeti una desaparició arbitrària.

Juneda és una de les poques parròquies del Bisbat de Lleida que no compta amb Consell Parroquial, per consegüent hem d'entendre que els filigresos no

hi tenen art ni part, en aquesta qüestió. Alguns, de filigresos, han manifestat llur extranyesa i sentiments davant les desaparicions observades, per aixó, i volem complir un deure cívic, em permeto parlar-ne amb el propòsit de cercar la clarificació i la tranquil·litat necessàries.

No podria pas confeccionar un inventari exhaustiu dels elements artísticoreligiosos que, com deia abans, no es troben en el lloc que fins fa poc temps ocupaven a l'església parroquial de Juneda, però sí que en podem indicar uns exemples: la trona de noble factura, tant pel seu valor artístic com per l'admirable devoció



foto NAYSAN

PARROQUIA
DE
JUNEDA (LERIDA)

Còpia exacta de la relació tramesa per la Parròquia de Juneda a l'Institut d'Estudis Lleidatans de la Diputació Provincial de Lleida, sobre el Recull Artístic Junedenc:

- " Una Muralla del Portal del Marca.
- Una ruina de muralla, en la calle del Bas.
- Casas antigues: Casa Marca, Casa Calderó.
- Casas señoriales: Hammar.
- Reja: 1 calle Carniceria.
- Sótanos: 1 casa Bosch en la calle Pinell.
- Calles porticadas: 1 calle Mayor. Siglos XVI, XVII y XVIII.
- Conjunto urbano de interés: Casco antiguo. Calles Carniceria, Pinell y su Arrabal.- Siglo XII.
- Cruces de término: 2. Siglos XIV y del año 1971.

ARTE SACRADO:

- Imágenes: 17. La mejor una talla de San Juan del escultor Monjor
- Retablos: 6
- Pinturas (cuadros): 1
- " murales: 1
- Cálices: 3
- Custodias: 1
- Copones: 4
- Vinajeras: 2
- Incensarios: 2
- Ciriales: varios
- Relicarios: 1
- Cruces procesionales: 2
- Hisopos: 2
- Campanas: 2

del seu generós artifex; les reixes del presbiteri (sortosament i casual un bon junedenc les va poguer comprar al " xatarrer" on havien anat a parar) ; el reixat del baptisteri; les piques de l'aigua beneita; els quadres reproduint escenes del Via Crucis penjats als pilars de les naus... I també podríem parlar de les llàn-ties de ferro forjat del presbiteri, una de les quals, mutilada i " ornamentada" amb una bombeta, és visible a l'entrada de l'església.

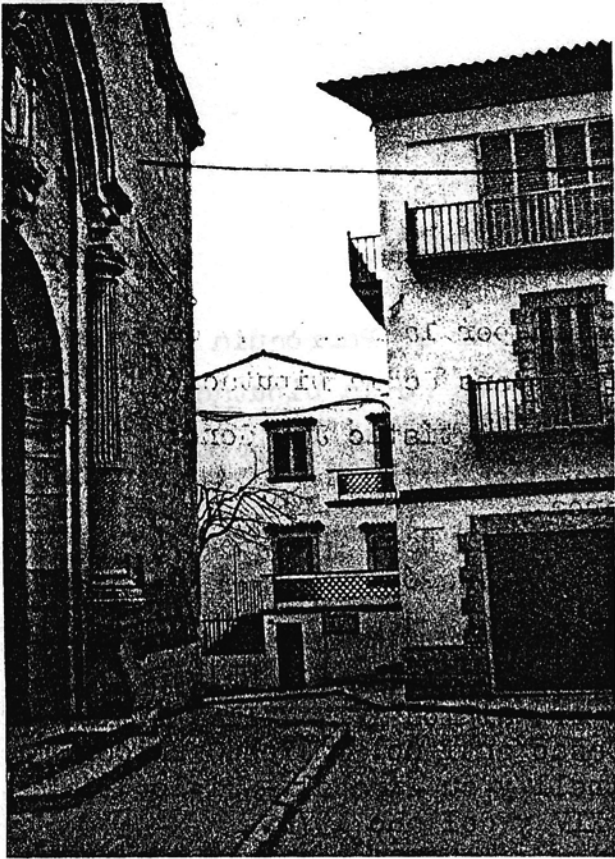

No sé si es podria allargar més aquesta relació, però crec que el que apunta és suficient per a fer-nos sentir desil.lusionats i confosos. Pensava que el Museu d'Artesania Local de la Vila, bé podria guardar el que els responsables directes de l'església consideressin que s'havia de suprimir o canviar, d'acord amb el que disposa la nova litúrgia. Però potser que això sigui només una il.lusió sense base pràctica, ja que l'Església, en tant que Institució independent, té una normativa pròpia, però penso que en nom de res, mai ningú no pot actuar amb un criteri exclusiu quan es tracta d'una qüestió relacionada amb el patrimoni comú.

Antoni Mateus i Vallverdí.

(Foto Naysan)

No serà pas qüestió de distància de l'església al museu.

Vista panoràmica del exterior de la nostra església.

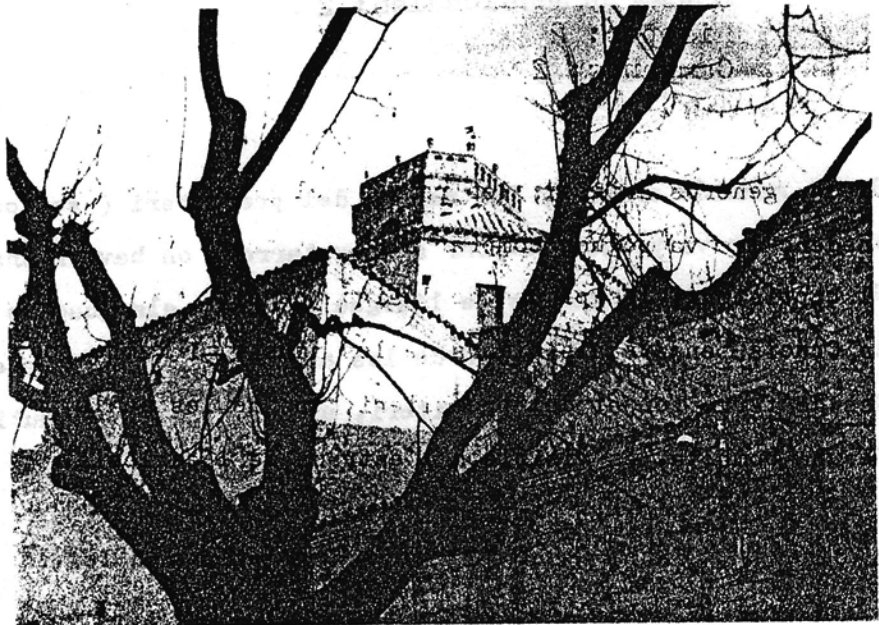

(Foto Naysan)

L' HOME III

pel Dr. J. Villalba

L'home no és ni ha estat tractat per l'Univers com un ésser especial, aquest no ha dispensat a l'home privilegis o atencions exclusius ja que l'home és un ésser més entre els altres éssers de la Natura i per tan està subjecte à acomodatament envers els altres éssers i està també dins i sotmés a la llei perfecta que coneixem com "selecció natural". Recordem doncs, que l'home lluita per la vida i també per sobreviure i que en aquesta lluita guanya el més fort biològicament ja que per arribar a l'adaptació es necessari que la seva fisiologia es vagi especialitzant, es vagi adaptant als diferents canvis i inclemències de l'entorn.

¿Ens podriem aventurar a dir que la "selecció natural" és la que va donar lloc a una especialització molt pujada, molt important en l'home que va donar com resultat això que avui anomenem pensament?. Nosaltres creiem que si, perquè, com hem deixat sentat, els actes reflexes és mecanitzen i esdevenen instints, aquests instints es trasmeten per mitjà dels gènes a les noves generacions que a la vegada van adquirint també les seves pròpies experiències que combinades amb les ja adquirides donen lloc a una conducta objectiva, dirigida, seleccionada, és a dir, pensada, aquesta anàlisi ens permet arribar doncs a aquesta nova conducta a la que ens referim: el pensament. Aquesta conclusió s'ens faria més clara si recordem que el sistema nerviós no tan sols reb i transmet els impulsos mecànicament, com un eco, sino que les seves respostes són produïdes tenint present un objectiu concret, per una àrea diferenciada que és el còrtex i que aquest còrtex va augmentant la seva superfície i espessor segons van passant les generacions i que en aquest còrtex van sorgint núclis que produeixen selectivament la resposta necessària; acaba de fer-se realitat el pensament que l'home utilitzarà a favor de la supervivència.

Ens trovem que la lluita que fins ara podiem designar com animal foramentats en un fisiologisme apte, ha esdevingut una lluita intel·lectual en la que és més apte, més fort, el que més capacitat intel·lectual té adquirida a través de l'estudi. L'estudi és avui la nova forma de proporcionar estímuls a l'home, de fer-lo creixer.

JAUME.

Al nostre riu Femosa (agraïment)

Demunt dels irregulars cristalls de les calmes que fiten la teva ubèrrima vall, encisat contemplo tota aquesta aparença que tens de riuet insignificant i dòcil.

Oh'Femosa!, que falagera i enganyívola ets a la vegada, especialment per aquells que tan poc et coneixen.

col·laboracions

Fins la teva generosa fertilitat, has volgut lliurar sempre mig d'amagatotes, encara que prou ja sabem que, la mateixa ja feu ressò entre els vegetals i els espavilats animalots de dotzenes de segles abns passats. Per això l'home, hi vingé afalagat també ja en èpoques prehistòriques, per tal de gaudir d'aquest doll de riqueses, les quals tu també tant generosament li oferies.

Encara que com sempre, segueixes la teva via mansa i callada, tenin cura de guardar els secrets i tots els esdeveniments que han tingut lloc dins del teu llit acollidor, ara; després de escarcollar quasi timidament dins la teva sorruda intimitat, hem pogut arrancar-hi els primers brins d'aquest tresor històric, el qual has guardat amb tanta gelosia.

Al pregonar aquestes virtuts que amb tanta justícia t'engarlandes, no voldriem pas descobrir aquell geniòt també tant propi teu i no menys disimulat a la vegada, el qual surgeix de forma aterrorida quand ningú menys ho espera i, que surri aqueixa sense sense pietat, a tots aquells que bondasosament han gosat apropar-se massa al teu costat. No, no és aixó que volem descobrir, ja que d'aixó ja s'en cuiden de fer-ho esglaiosesi a la vegada entristides veus d'aquells que de tant en tant han estat les víctimes de les teves doloroses urpades.

El que si que volem pregonar joiosos a tots els indrets, es el fet innegable d'haver sapigut guardar tant fidelment, aquest tresor riquíssim, testimoniatge de passades cultures, les quals varen desenvolupar-se dins del teu mantell confortable i acullidor, del qual has sapigut fer-ne ofrena sempre tant amorosament.

Es ara doncs que voldriem donar-te les gràcies que les tens ben merescudes, per tota aquesta herència que ens has volgut lliurar. Tots som consciens de que et mereixes molt més que tot aixó.

Preguem que acceptis ademés com una ofrena, aquesta carícia amorosa, embolcallada d'un merescut agraiment, com ho volem expressar aquests sencills versos per tu inspirats:

COM A FILLS TEUS QUE SOM, MARE FEMOSSA;
T'ESTIMAREM AMB CEGA BOGERIA,
PER SER D'UN BRESSOL NOBLE I FINS FORMOSA
COM CAP MES ALTRA AL MON S'EN TROVARIA.

Père Bellmunt

Primavera de 1979.

Des del cor d'Europa amb enuig ...

SUISSA, PARADIS I REFUGI DEL DINER.

per Pere Barrufet - Couñago

Suïssa ultra l'anomenada que té arran dels productes : de la xocolata, la llet i els seus derivats de primera qualitat, la rellotgeria, de vella tradició, d'alta precisió i avantguardia (darrerament en franca davallada, atesa la ferotge competència que li fan d'altres països, com són el Japó, per exemple), el turisme d'hivern i d'estiu contemporaneament (sobretot a l'abast de butxaques adinerades), además d'ésser la seu de diversos organismes internacionals, especialment assentats a la ciutat de Ginebra, i un llarg i ample etcètera, que li donen si més no prestigi i fama arreu del món.

Es la seu per antonomàsia del capital mundial, que ha trobat en aquest petit país alpí, pau, ordre i tranquil·litat absoluta, que la converteixen sense dubte en un segur paradís, en una mena de refugi acuirassat, a prova de bomba, en el qual no arriben per tant les sustracades de caire ideològic, polític i militar, que en el món successivament tenen lloc. Ací el deus diner, l'alta finança en una paraula, és amo i senyor incontestat d'ençà molt de temps. Imatge que alhora el govern suís cura amb la màxima atenció, qual d'un nadó recent nascut es tractés, car els gnoms de la política financera de Zuric i Ginebra respectivament, són els que si voleu de forma velada, subtil, indirecta, guien quals titelles els polítics i homes de govern de Berna, la capital confederal. Malgrat els clams de neutralitat que de tant en tant deixen anar, per a consol de les masses, completament despolititzades i decantades mercès un relatiu benestar cap o devers el capitalisme en general, que adulen tot sovint i ensems exalten l'Amèrica del Nord i consegüentment llurs satel·lits, fins al paroxisme, tot en nom de la neutralitat naturalment més estricta, clar està. Que els serveix de paravent per a aprofitar tanmateix els diners del món o sistema socialista, que benvinguts són.

Estranya simbiosi que ens recorda (o almenys ens ho hauria de recordar), que l'argent com diuen els francesos, no té, n'hi ha tingut mai que hom sàpiga : llengua, costums, bandera, pàtria, ni gens menys fronteres, són universals, esperantistes a ultrança (demano perdó als esperantistes per emprar aquest mot). Al contrari de la classe treballadora sempre capficada, engrescada en eternes picabaralles jamai inacabables, que la divideixen, l'afebleixen pregonament en un cosmos immens, ple de capelletes ... Que són l'alegria i el goig del capital. En aquest equilibri de trapezi viu Suïssa, en el saber treure profit dels uns i dels altres, al recollir-ne, emmagatzemar i augmentar quals formigues, totes llurs riqueses, que saviament, magistralment, administren a benefici propi, essent-ne la classe capitalista la principal beneficiada, car no per res té la paella pel mànec. Puix de tard en tard deixen o és desprenen d'alguna molla, que reparteixen entre els països del tercer món preferentment, fent-lo de rebot més pobre, més dependent, més subdesenvolupat. Mentrestant la roda del temps gira sense treva, ben fixada, ben oliada a l'eix del carro dels interessos de sempre, aquells que fomenten i menen la perennal explotació de l'home per l'home.

Dintre d'aquest context cal situar i analitzar la interessada i parcial resposta del ministre de justícia federal, Sr. En Kurt Furgler, ex-president de la Confederació, catòlic practicant, prohóm més aviat gris, però, un dels que talla el bacallà, fill del cantó alemany de Sant Gallen, a les peticions del govern islàmic del tronat Khomeini, que ha sol·licitat per via oficiosa el retorn immediat de la immensa fortuna del destronat i corromput Xa, calculada en una xifra de capgirament, farzida segons diuen de zeros a l'esquerra, que té depositada i distribuïda en les arques bancàries del país. Dones sense deixar el fil de randa, l'al·ludit ministre, ha dit a través dels " mass media " de forma ambigua, sense comprometre's, que els esmentats diners seran retornats sempre i quan un tribunal federal, comprovi i dictamini que la fortuna en qüestió es fruit del robatori. Que us sembla ? com si el Xa els hagués guanyat treballant honestament de sol a

soi, potser aneu a saber feia fins i tot hores extraordinàries ? ai el pobre, quina pena, quina llàstima que em fa, quasi, quasi que li trameto una almoïna.

Evidentment Suïssa per boca d'en Kurt Furgler ha volgut nedar i guardar la roba, com es diu vulgarment, puix no ha dit que no, però, tampoc ha dit aquesta boca es meua. L'important es guanyar temps, mentrestant la situació a l'Iran qui sap quin tombant agafarà, tal com es descabdellen les coses de moment, hom preveu el pas d'una dictadura feudal-capitalista a una teocràcia, ateses les intemperàncies d'influència corànica de Khomeini, que a la llarga afavoreixen a Suïssa. Tantost li estalviarà de donar la cara i de quedar malament, dintre del cercle si voleu reduït, nogensmenys influent, determinant de la finança. Ultra hem de pensar que si Suïssa entregués aquesta fortuna, sentaria un precedent molt perillós, que podria obligar-la a retornar una allau de capitals, des de temps reclamats, qua guarda gelosament mitjançant excuses peregrines, que no convencen a ningú. Tanmateix deixaria d'ésser automaticament el consegüent paradís i refugi del diner que és avui, obviamment no ho farà perquè no està disposada a perdre la gallina dels ous d'or, per esdevenir tot d'una una mena d'Uruguai i de Liban. D'altra banda el capitalisme no li permetria, si més no perquè encara no ha signat llur condemna a mort, que hom sàpiga. A despit dels clams reiteratius que fan la rica gamma de comunistes en general, que s'assemblen per llur fraccionament a un esclat primaverenc de la naturalesa, plens de bones intencions, tots en possessió de la veritat revolucionària, teòricament parlant. Mentrestant sentem-nos i esperem la vinguda d'un nou salvador, d'un messià, que ja el crucificarem de bell nou entre tots. Car la imbecilitat humana no té aturador. Daltabaix que aprofita la patronal espanyola per a fer via capitals en direcció de la Suïssa dels nostres somnis i quimeres, per a guardarlos-hi amb tota mena de garanties, com són panys i forrellats, lliures de les lluites nacionals, socials, polítiques que tenen la classe treballadora, quin dubte hi cap, tard o d'hora acabem girant o assimilant el sistema, no hi ha més moral que la dels diners, feu-los com vugueu, l'interessant es tenir-los, no hi ha cap medicina que ens immunitzi de llur poder d'atracció.

1 / Que compta amb 41 293 Kms. 2 d'extensió territorial. 6 333200 habs., 153 habitants per km. 2 . La capital més habitada és Zuric, amb 389 600 (1976). Està dividida en 23 cantons que són independents entre si, llevat d'aquelles coses que afecten a tots en general, a saber : xarxa viària, ferrocarrils, aviació, correus, exèrcit, moneda etc. Quatre llengües nacionals, totes oficials : alemany, francès, italià, reto-romanx (parla que s'assembla a la nostra). Posseix 1500 llacs entre grans i petits, indiscutible font d'energia, que explota al màxim del seu rendiment. Té l'índex d'inflació més baix o petit d'Europa, només l'1,1 % . Els sous són estables i variats segons les professions, sense puges sorolloses, controlats al mínim, gràcies a uns sindicats lligats a la patronal. Un atur molt reduït, quasi insignificant, no endebades 300 000 emigrants estrangers han hagut de fer maletes i paquets i fotre el camp tot seguit. Una moneda sana, vigorosa, plena de salut, tant que li crea greus problemes almenys de cara l'exportació dels seus nombrosos productes manufacturats. Imagineu-vos que 1 fr. són al canvi en pessetes 41 i escaig. Una renda per càpita no cal ni parlar-ne de les primeres del món. I pensar que es un país quasi desprovist de matèries primes, que fa que ho hagi de comprar quasi tot a fora.

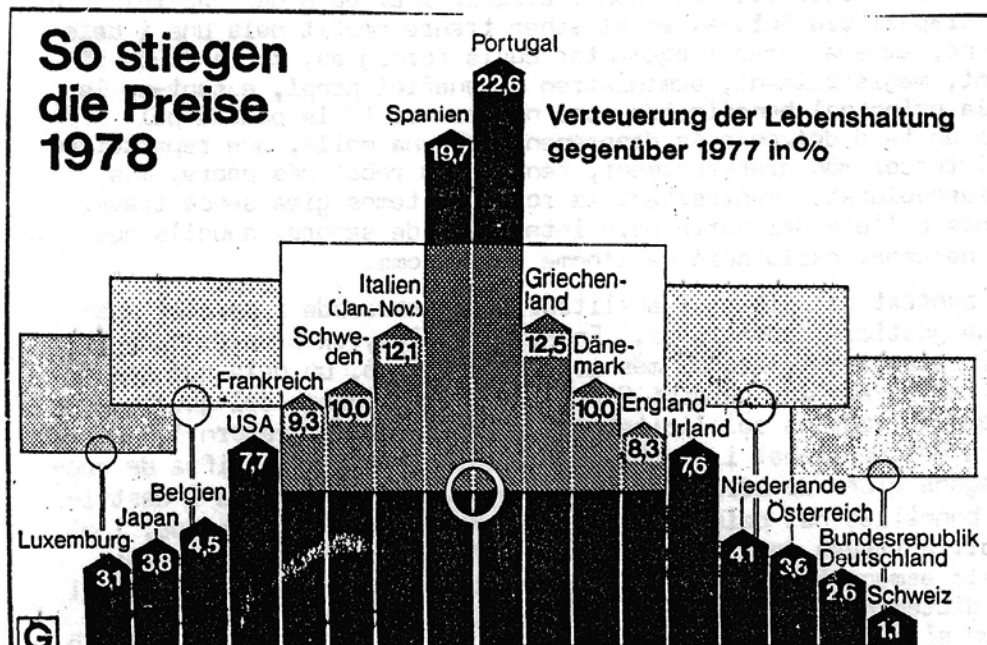

som - hi

Juneda ha elegit les persones que han de posar-se al front i al servei del govern municipal. I ho ha fet democràticament, tal com ho esperava i ho desitjava des de feia molt de temps. No és qüestió, ara, de posar a la balança dels judicis a posteriori, allò que es produí, ni tampoc qui, com i per què ho protagonitzà quan els consistoris tenien una representativitat discutible. És ja història que voldríem superada; però, com tot el que es història, ho hauríem de saber analitzar i valorar per tal d'extreure'n la lliçó més positiva per al present i per a un esdevenidor més just i harmoniós.

Tot llegint el darrer número de la nostra Revista, em vaig parar especialment en el que s'exposà en la xerrada que a l'entorn de la taula rodona organitzada per FONOLL, va tenir lloc entre els caps de llista de les diverses candidatures que optaven a constituir el nou Ajuntament. Tots, i cadascun d'ells, van assumir el compromís d'atendre, de forma incondicional, els interessos comunitaris. Bona demostració, si ens atensem al que es digué, que l'esperit de diàleg i de cooperació pot presidir la tasca corporativa, al marge de posicions ideològiques.

Ara és hora, de demostrar l'eficàcia davant els compromisos contrets de cara a la problemàtica local. Problemàtica complexa, certament, i en la que el sentit democràtic preconitzat per tothom no pot quedar reduït a uns plantejaments parcials, si no que ha d'abastar tot el conjunt de les qüestions que afecten a la vila: aquells que tenen com a objectiu el millorament socio-econòmic de tots els junedencs, sigui quina sigui la seva procedència, i les que es deriven de les pròpies peculiaritats, de la pròpia manera d'ésser en tant que integrants d'un país - Catalunya - que ha de reconstruir el que li fou malmès amb el propòsit de desfigurar-li la identitat.

Els municipis tenen una gran i abel·lidora missió a complir en tots els camps, i el de la recuperació i afiançament de la pròpia personalitat - sense la qual no podríem parlar d'una autèntica democratització - ha de tenir, també, un tractament directe i de fons.

Juneda -així ho ha demostrat- compta amb un potencial humà generós i capaç d'empreses importants. Som en uns moments en què aquest potencial es pot activar per la via de la gestió pública. Si no es fes així, el poble continuaria decebut. I la forma com ha procedit i la confiança dipositada en concedir el vot, el fan mereixedor d'una gestió municipal justa i clarificada. Com a contrapartida d'aquest dret, també té l'obligació a participar-hi sense regateig. Som-hi, doncs.

col·laboracions

H I S T O R I A - D E - J U N E D A

Entre 1365 i 1370, Juneda comptava amb 61 focs o famílies, Vinferri amb 19 i Miravall amb 20. En 1497 els de Juneda eren 62 i en 1515 ascendien a 69 amb dos de més a més assignats a Vinferri i un a Miravall. En 1553 la vila sumava 74 focs i un més a Miravall.

En 1708 Juneda es mantenia a 60 cases i en 1719 després de la Guerra de Successió n'hi atribueixen 53. Però una nova estima, el situa a 63 amb 234 habitants. Com que el cens de Floridablanca h'hi atribueix 986 resulta que amb 65 anys havia fet un augment de 635 persones equivalent a un 321%. El detall s'ens ofereix així.

JUNEDA

	<u>Solters</u>		<u>Casats</u>		<u>Vidus</u>		<u>Total</u>
	Hom	Don	Hom	Don	Hom	Don	Homes i Dones
Fins a 7 anys	102	97	-	-	-	-	199
De 7 a 14 anys	92	90	-	-	-	-	182
De 16 a 25	70	45	13	22	-	1	151
De 25 a 40	19	4	92	93	-	7	215
De 40 a 50	1	-	59	54	-	8	122
De més de 50	1	-	40	35	14	27	117
							<u>986</u>

Hi ha un excés de varons damunt del sexe femení. Els primers representant el 51% del total de la població i les segones el 49%. Notem a partir dels 40 anys que no queda cap dona soltera i en canvi hi queden dos homes.

El nombre de vidues triplica el dels vidus.

Sobre 309 homes de més de 17 anys s'en classifiquen 300 dels quals el 64% son productors de riquesa.

Capellans.....1	Pagesos.....50
Beneficiaris.....1	Jornalers.....129
Escolars.....6	Comerciants.....1
Ordenats	Artesans.....12
a títol de	Musics.....16
Patrimoni.....1	Sirvents.....75
Estudiants.....6	

La piràmide d'estats dona els següents resultats:

Fins a 7 anys	20'18%	35	Mes 50	62
De 7 a 16	18'46%	60	50	62
De 16 a 25	15'31%	111	40	104
de 25 a 40	21'81%	83	25	68
De 40 a 50	12'37%	92	16	90
Mes de 40	11'87%	102	7	97
		<u>Homes</u>	<u>Anys</u>	<u>Dones</u>

Si es té en compte que el grau dels 25 al 40 anys val el doble de generacions que els altres, la columna no resulta massa desequilibrada.

Aquestes dades han estat facilitades a FOLLOL per

Ramon Bernat. Abril de 1976

POESIA

CATALUNYA !!

CATALUNYA! Les quatre barres;
plenes de força, valentia i coratge;
emblema del nostre poble,
poble català, amic i germà;
de tot el podriam anomenar.

CATALUNYA! Planes, muntanyes i rius,
es la força del paisatge;
que representat és quedat
en la sang dels catalans,
sang pura, verge; i la consciència
es relata en la senyera
on tots els catalans hi abaixen els caps.

CATALUNYA! Valentia en el perill,
mai ningú no la pendrà,
no es podria atrevir mai;
tota la gent s'axecaria
per enfrontar-se a l'enemic
i derrotat sense mida seria per fi.

CATALUNYA! Coratge de tota mena
de paisatge i de gent catalana,
tot hi és a Catalunya,
la nostra terra més volguda.
Sang de sangs d'enrera,
de nobles, de treballs, i de manera;
mai ningú no tindrà una terra més ben feta.

CATALUNYA! Braços alçats
de gent suorosa i jove,
encara que canes tinguin als cabells,
no hi arriben, al cor d'ells.
Catalans que no es rebaixen
davant els nobles senyors,
ni ells a dir res gosen
per por al seu honor.

CATALUNYA! País sense frontera,
que ha revut habitants
d'altres llocs com a germans.
Tots han vingut a treballar,
i com a tals han ajudat
i amb les seus han alçat
el nostre poble amb els catalans.

CATALUNYA! La teva història,
mil històries d'anys enrera;
mil històries d'aquests temps,
no hi ha història a la senyera.
Tota l'història és un fet
de mil catalans que hi són;
i l'història continua amb mil mots.
Catalunya, ara són al temps.
Catalunya, d'història en tens!
Catalunya, l'història és la gent!.

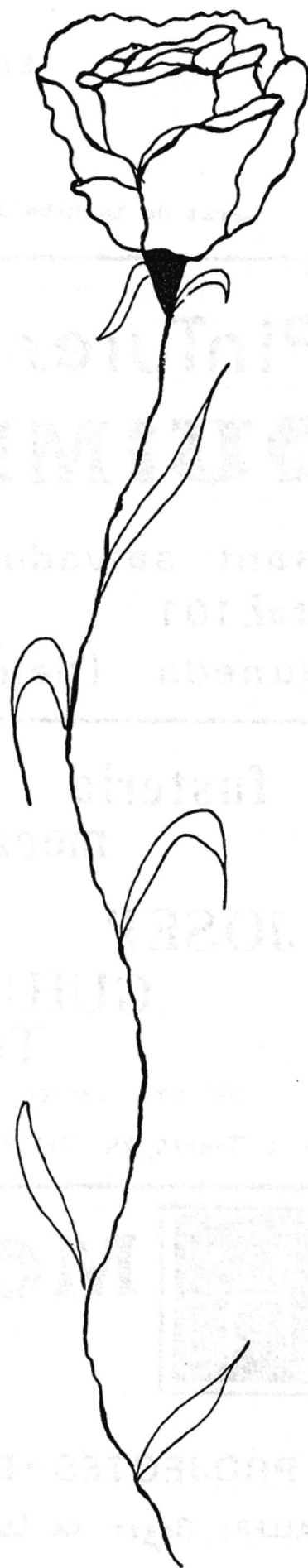



CONSTRUCCIONS BEAS-GELONCH

EMPRESA CONSTRUCTORA

MATERIALS DE LA CONSTRUCCIÓ

Prat de la Riba 197

Tlf. 228

JUNEDA (Lleida)

PinTures QUIMET

sant salvador, 10
tef. 101
Juneda (lleida)

BAR D'URGELL

ESPECIALITAT AMB
TAPES VARIADES I
SERVEI DE PLANXA
bodes - batetjos - comunions - festes -

Tlf. 97

JUNEDA (Lleida)

fusteria
mecanica

JOSEP
GUIU
TOHA

Al seu servei

Folk i TORRES, 24 - Tel. 296 JUNEDA

PERRUQUERIA JOVÉ

PENTINATS, BRUSHING,
PAX, PERMANENTS

PRAT DE LA RIBA 135
Tlf. 205

JUNEDA
(Lleida)



MOBLES

BOSCH

PROJECTES - DISSENYNS - DECORACIO D'AMOBLEMENT

TALLER: Roger de Lauria, 2

JUNEDA (LLEIDA)

EXPOSICIO: Generalissim, 26 - LAURIA, 3

CAFE FOMENT

- LES MILLORS TAPES VARIADES
- AMBIENT FAMILIAR I JOVENIL.
- SERVEI ESMERAT.



GERENT: R. Pujol

TEL. 14

C/ LA FONT n° 30 - JUNEDA

Maquinaria

Agricola

MILA

FRESADORES

DESBROSSADORES

SUBSOLODORES

Ctra. N. 240 Km. 83

Telf. 128

JUNEDA

(LLEIDA)



CAIXA DE CREDIT MUTUAL

ESTEM AL SEU SERVEI

A:

BARCELONA

GIRONA

TARRAGONA

INCA

PALMA DE MALLORCA

OLESA DE MONTSERRAT

PARETS DEL VALLES

LLEIDA

PLAÇA CERVANTES, 1

TEL. 2-1482 - 222956

ELS ESPORTS

Donoll, una vegada obertes les pàgines dedicades a l'esport desitja fer una petita Presentació de totes les entitats esportives que avui tenen una participació activa; mitjansant un petit comentari que sens dubte esdevindrà aprofundint en els pròxims números.

Degut a la actualitat del II Torneig "Vila de Juneda" de Petanca s'ha dedicat una atenció especial, sense oblidar que aquestes pàgines tenen dret tot tipus de manifestacions esportives per a totes les entitats esportives, al mateix temps que els desitgem força sort i nombrosos èxits.

EL FUTBOL. Aquest esport de " masses" sembla que actualment ha afluixat una mica. Potser la gent no hi té tant interès com hi tenia abans, quan la majoria dels jugadors eren del poble i no hi havien tans interessos econòmics pel mig. Aquesta temporada el nostre primer equip no podem dir que vagi molt bé, ultimament sembla que s'estigui arreglant una mica, però amb tot això ja han quedat enrera aquell ambient i aquells crits dels aficionats que només esperaven les tardes dels diumenges per poder anar a veure al seu equip del poble.



foto NAYSAN

els colors de casa.

Referent al equip de juvenils sembla que van rutllant bé, degut sobre tot als esforços d'un grup de nois joves de la Junta Directiva disposats a sacrificar un troç del seu temps per poder fomentar i donar una empenta a aquest jovent que senten un interès pel futbol del poble, i que són ells els que el dia de demà defensaran

LA PETANCA. Esport entretingut i amb una gran destressa; gràcies a l'empenta d'una serie de persones, es torna a practicar aquí al poble i de cada vegada va tenin més simpatitzants. Potser l'únic que hi manca és la presencia de gent jove als equips locals actuals.

Durant aquests dies 12 i 13 d'Abril es celebrà a Juneda amb la modalitat de lligueta de tripletes, el II Torneig Local de la nostra Vila.

Hi participaren al torneig 12 tripletes, es a dir, 36 jugadors i amb 13 hores es pogué disputar les 11 partides, amb les quals s'arribà als següents resultats:



foto NAYSAN

LLOCS

COMPONENTS DE LA TRIPLETA

1 ^a	Juan Moles, Juan Espasa, Vicent Garrido.
2 ^a	Ramón Beltràn, Jaume Solé i Sedó, Miquel Fernandez.
3 ^a	Antoni Perera, Josep Perera, Pascual Gomicia.
4 ^a	Josep Cunillera, Joan Vallverdú, Manuel Garcia.

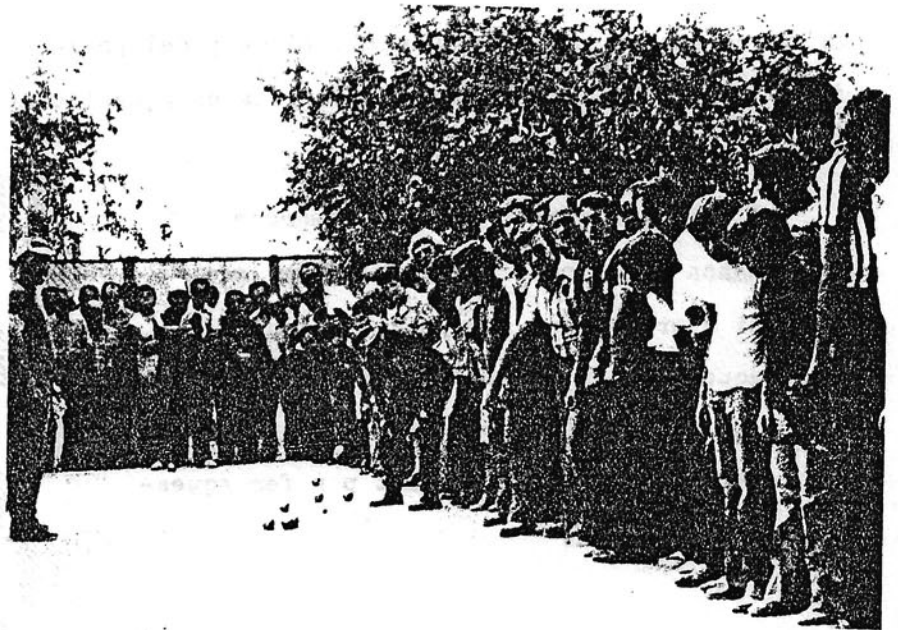
Els trofeus van ser entregats en un sopar de germanor entre els socis el dissabte dia 13 d'Abril.



foto NAYSAN

També direm que en vistes al torneig inter-provincial, el Club Petanca de Juneda està invitada a molts pobles arreu de Catalunya al mateix temps que els jugadors volen representar el nom de Juneda en aquests tornetjos. Enhorabona!!

ELS ESCACS. Els escacs, dit entre nosaltres " l'Ajedrez " constitueix una de les coses més interessants, ja que més que considerat com un esport que necessita un esforç físic, com la majoria, aquí es requereix una certa intel·ligència, i la seva

pràctica suposa un esforç mental. L'equip del poble està participant amb competicions i el fruit de la seva lluita es reflexa en aquest campionat provincial, guanyat pel equip del nostre poble.

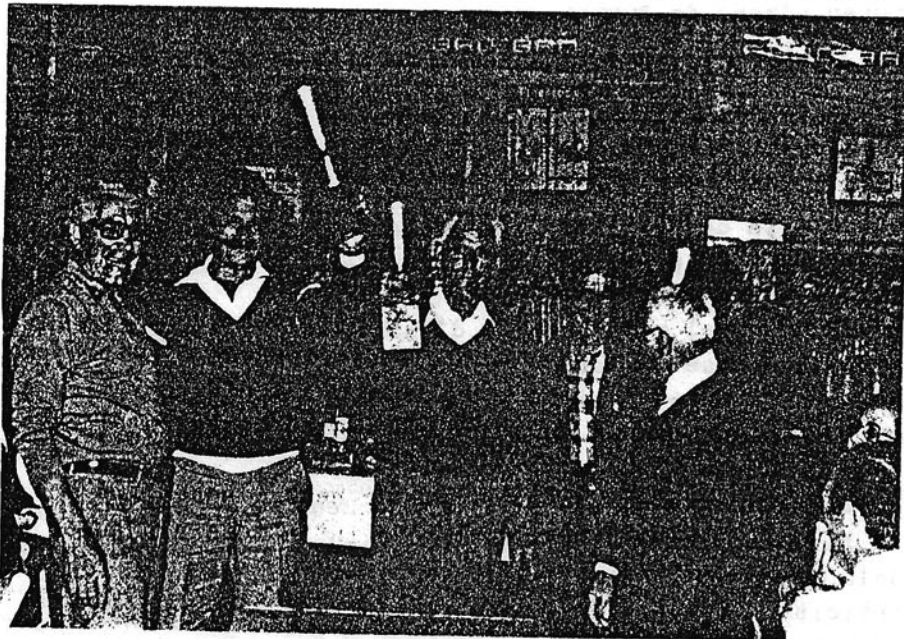
L'únic que potser caldria remarcar és la manca d'un local propi del Club, per poder-hi anar a jugar i promocionar aquí al poble aquest esport, perquè de fet, pensem que és un esport que necessita concentració i el cafè no és el lloc adequat per fer aquestes confrontacions.

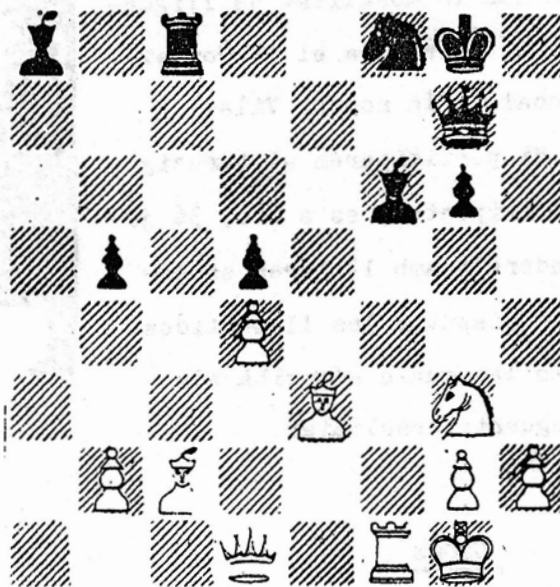

TENNIS.

El Club Tennis Juneda se n'ha anat del Camp Municipal d'Esports. La manca d'unes instal·lacions adequades i l'exigència de l'engrandiment del Club, ha estat el motiu pel qual els seus socis decidírent comprar uns terrenys per instal·lar unes pistes noves, vestidors i altres millores.

Esperem que en el proper número de FONOLL puguem donar informació de l'inauguració de les noves instal·lacions del Club Tennis Juneda, que per cert enguany compleix 10 anys de la seva existència.

L'HOQUEI.

Gràcies a la tasca que s'esta desenvolupant actualment amb els equips alevins i infantils, no dubtem de que dins de pocs anys es podrà disposar de molt bons jugadors que podran militar en categories nacionals.

Aquest any, com en l'anterior, el nostre equip d'infantils ha quedat campió provincial, que significa disputar una fase de sector amb els campions de d'altres províncies catalanes i que dona pas per poder participar en el campionat d'Espanya; en els quals l'equip junedenc es classificà l'any passat en sisè lloc. Això demostra el esforç realitzats durant els darres anys.

Quant el patinatge artístic disposem d'un centenar de nens i nenes que amb gran il·lusió van preparant-se en la seva formació artística oferint a tots els junedencs els seus progressos per mitja dels ja tradicionals " Festivals."

Ademés també s'ha participat en una altra especialitat de patinatge que és; l'os carreres, havent-se classificat pel campionat d'Espanya que es realitzarà a Lleida els dies 12 i 13 de maig.

El Club d'Hoquei Juneda fa una crida a tota la joventut interessada en aquesta pràctica deportiva.

RIENT, RIENT...

per R. Barrufet



MISCEL·LANIA

L'ESTRELLA DE SIS PUNTES:

Numereu els cercles de l'estrella del 1 al 12 de mode que la suma dels quatre números situats sobre cada recta valgui sempre el mateix.

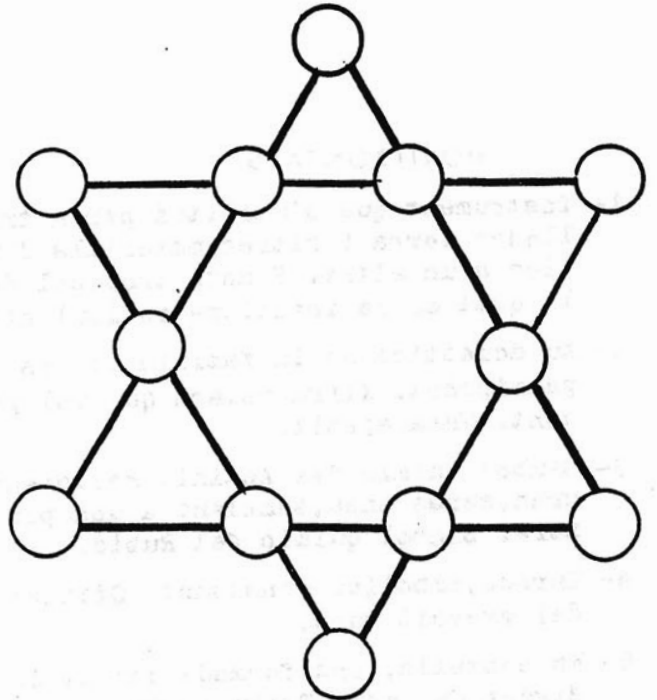

GEROGLIFIC: ¿on esta el gat?

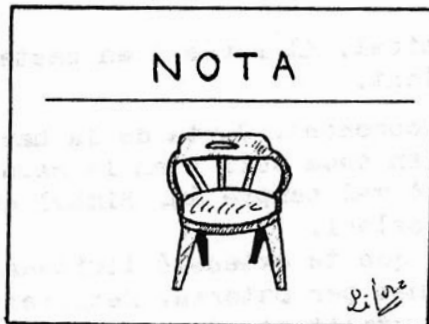

solucions al FONOLL n.º 2

al geroglific:

POTACARI. POTA, (CARA - A) CAR, I.

als mots encruats:

HORIZONTALS: 1- V ; 2- BAS ; 3- COLOM ; 4- SAUL,UI ; 5- ROS,AGAFÀ ;
6- Siset,NEN ; 7- PORUC,AIM ; 8- FONOLL ; 9- LACAI ;
10- COS ; 11- S.

VERTICALS: a- S ; b- RIP ; c- SOSOF ; d- CASEROL ; e- BOU,TUNAC ;
f- VALLA,COCOS ; g- SO,G,LAS ; h- MUA,ALI ; i- IFNI ;
j- AEM ; k- N.

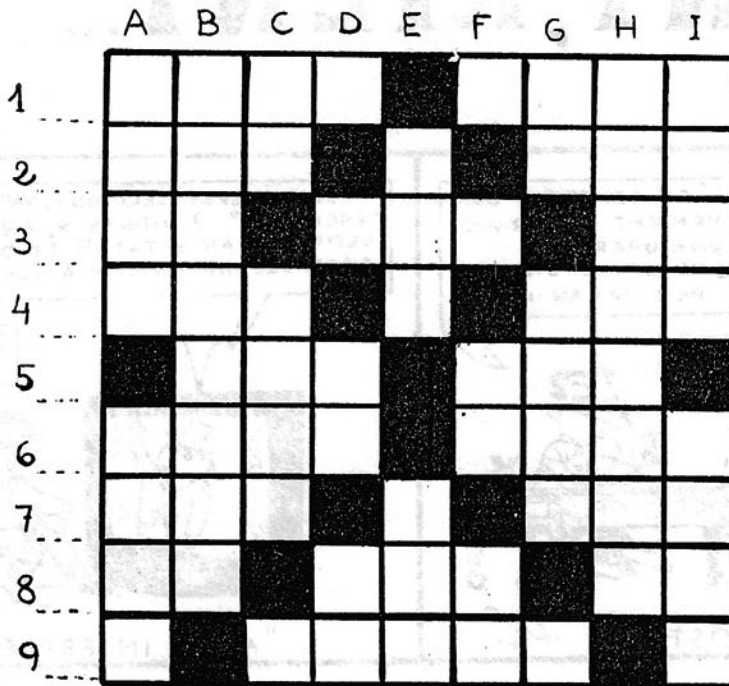

HORIZONTALS

- 1- Instrument que s'utilitza per a traslladar terra i altres materials d'un lloc a un altre. Planta tropical de la qual es fa infusions estimulants.
- 2- Au domestica de la familia de les palmipedes. Xifra romana que val per cent. Gana,apetit.
- 3- Simbol quimic del Actini. Recipient gran,sense ansa,semblant a una ponxera. Simbol quimic del Rubidi.
- 4- Enredo,embolic. Consonant. Oficial del exercit turc.
- 5- En castellà, ona formada damunt les aigües del mar. Tribu africana.
- 6- Sacerdot jueu que presidí el Sanedrin on fou presentat Jesus una vegada fet presoner. Porció de fil o paper en cargolat en forma cilíndrica.
- 7- Personatge biblic,segon fill de Noé. Consonant. Llista,nòmina,catàleg.
- 8- Metall precios utilitzat en orfeteria. Substancia mineral utilitzada en la cuina. Que te bondat,agradable.
- 9- Consonant. Qualitat de tenir gravetat o pes. Consonant.

VERTICALS

- A- Poble de la provincia de Lleida. Al revés,palpa,acaricia.
- B- Efectuar,ejecutar,donar lloc a una cosa.
- C- Nota musical. Al revés i en castellà home dolent.
- D- Vocal. Consonant. Carta de la baralla que en cada coll i en la seva numeració val sempre ún. Símbol quimic del Seleni.
- E- Tot allò que te extensió limitada i està format per materia. Recipient de vidre utilitzat per a veure.
- F- Consonant. Consonant. Al revés,símbol quimic del Ruteni. Article de terminat.
- G- Al revés nota musical. Flor molt bonica i aromàtica,molt apreciada en jardineria. Consonant.
- H- Al revés instrument utilitzat per a escriure.
- I- Riu de la URSS que neix als monts Mugod i desemboca al mar Caspio. Mamífer carnivore de l'especie "canis lupus" , gran enemic del bestiar.

etfenc

TUBOS

PALAU

JOSEP PALAU PEGUERA

TUBOS i BORDILLOS

VIBROCOMPRESITS

FABRICA I DESPATX
CTRA. TARRAGONA KM. 75,300
TELEFON 244

PARTICULAR:
GENERAL MOLA , 58
TELEFON 83

JUNEDA

-LLEIDA-

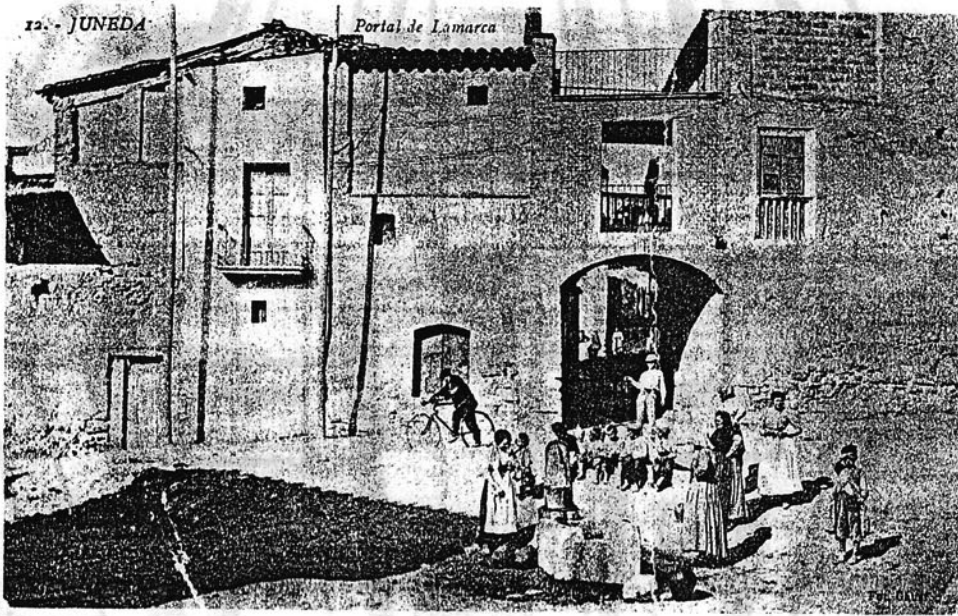

1910

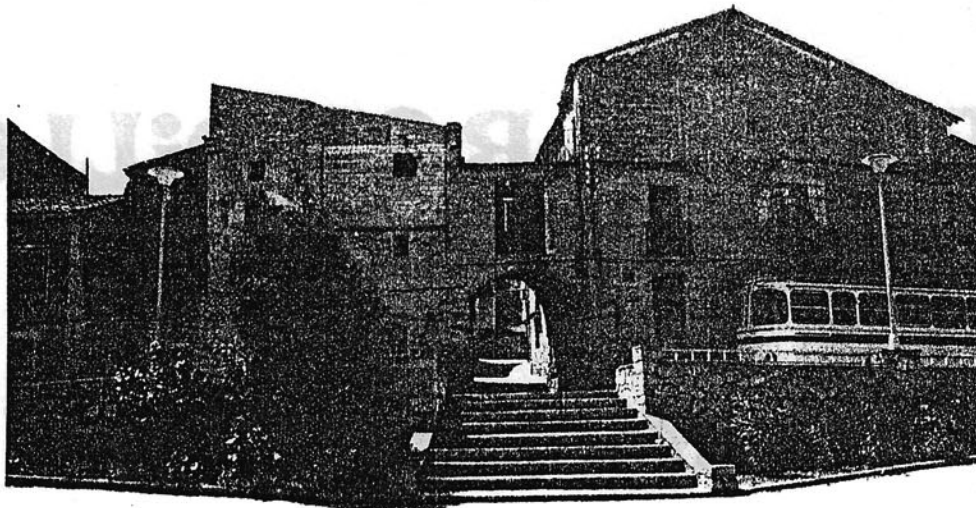

foto NAYSAN

1979